EL DIARIO PALENTINO

EL DIA DE PALENCIA

LUNES 15 FEBRERO 1960

EDICION SIETE TARDE

1'20 pts

2.ª REFUNDIDO

5.858

Fundado en 1882 y 1890

TELEFONOS
1353 REDACCIÓN
1526 IMPRENTA
2006 ADMINISTRACIÓN

DIRECCIONES
DIRECCIÓN Y TALLERES: MAYOR, 147-151
APARTADO DE CORREOS, 17

Depósito Legal P—2—1958

S. E. el Jefe del Estado inauguró una fábrica de uranio en Andújar

ÚJAR.—El Presidente de la Junta de Energía Nuclear, señor Otero Navasqués, pronuncia unas palabras alu- a la inauguración de esta importante factoría industrial, ante Su Excelencia el Jefe del Estado, ministros y personalidades.—(Foto CIFRA)

LA DISPUTA FRONTERIZA ENTRE LA INDIA Y LA CHINA ROJA

NEHRU INVITA A CHU EN LAI A CELEBRAR CONVERSACIONES EN NUEVA DELHI

De momento ha rechazado la mediación de Kruschel

Nueva Delhi, 15.—(Urgente).—El jefe del Gobierno de la India, Nehru, ha propuesto que el jefe del Gobierno comunista chino se traslade a Nueva Delhi en el próximo mes de marzo, para tratar con él sobre la disputa fronteriza entre ambos países.

Nehru sugiere que Chu En Lai realice la visita en la segunda quincena de marzo.—Efe.

LA CARTA DE NEHRU

Nueva Delhi, 15.—En su carta al jefe de Gobierno de la China comunista, Chu En Lai, el primer ministro hindú, Nehru, dice entre otras cosas que tanto uno como otro país, exploran todos los caminos para llegar a un arreglo pacífico de los problemas fronterizos.

Nehru respondía a la proposición de Chu En Lai para celebrar conversaciones, pero dice que a él —el primer ministro indio—, le es imposible salir de la India a causa de la próxima discusión del presupuesto en el Parlamento y que Chu sería considerado en Nueva Delhi como "un huésped de honor".

El jefe del Gobierno indio, sin embargo, expresa también la idea de que debe llegarse a algún acuerdo interino antes de que ambos se reúnan. Por otra parte, añade que la opinión china de que toda la línea fronteriza entre ambos países nunca ha sido definida, no puede ser aceptada por la India. «Sobre esta base —añade Nehru— no puede haber negociaciones». Parece así indicar el primer ministro indio que Chu En Lai debe venir a Nueva Delhi con nuevos puntos de vista para que pueda llegarse a algún acuerdo.—Efe.

NO ES NECESARIA LA MEDIACION DE KRUSCHEF

Nueva Delhi, 15.—Nehru —según círculos autorizados— ha dado a entender que no es necesaria, de momento, la mediación de Kruschef en la disputa fronteriza entre la India y la China comunista.—Efe.

El Ministro de Educación EN MURCIA

Inaugura la Escuela de Maestría Industrial y el Museo Salzillo

Murcia, 15. — El Ministro de Educación Nacional, don Jesús Rubio, ha inaugurado la Escuela de Maestría Industrial, y ha impuesto al director de este Centro, don Ramón Pascual de Riquelme, la Encomienda de Alfonso X el Sabio, que ha sido sufragada por suscripción popular entre todos los alumnos, con aportaciones de una peseta, y por los profesores de dicha Institución.

El acto ha revestido singular esplendor. El amplio edificio se hallaba totalmente engalanado, y al mismo asistieron numerosísimas personalidades, representaciones de las Escuelas de Maestría Industrial de Cartagena y Lorca y de los Institutos Laborales de Jumilla y Totana y demás centros docentes de la provincia.

El Ministro, a su llegada, fué recibido por el Gobernador civil y jefe provincial del Movimiento, como presidente de la Junta de Formación Profesional e Industrial y por el director de la Escuela, así como por las demás primeras autoridades civiles y militares. Acompañaban al Ministro los directores generales de Enseñanza Laboral y de Bellas Artes, señores Reyna y Gallego Burín, respectivamente, y el asesor de la Dirección General de Enseñanza Laboral, señor Pastor.

El señor Rubio y acompañantes, iniciaron el recorrido por la Escuela, terminado el cual, el Ministro se trasladó al Ayuntamiento, donde fué recibido por el alcalde, señor Gómez Jiménez de Cisneros y Corporación, pasando al despacho oficial. A mediodía, en el salón de actos, le fué ofrecida una comida por el Ayuntamiento. Por la tarde, inaugurará el Museo Salzillo.

Las obras de este edificio, de tres plantas, emplazado en la carretera de Espinardo, han importado ocho millones de pesetas. En cada uno de los talleres de metal, electricidad y madera, que miden 26 metros de longitud por 28 de ancho, se mostraban todos los trabajos realizados por los alumnos. En el de madera, figura una central de transformación, en miniatura, de 22 a 6 voltios, monofásica y trifásica, construída por los alumnos de forja, carpintería y electricidad. Las torretas miden cuarenta centímetros de altura.

Todos los talleres, absolutamente completos, se encontraban en pleno funcionamiento cuando fueron visitados por el Ministro, que presenció la labor de los alumnos. El número de éstos oscila alrededor de los trescientos cincuenta en los diversos grados de aprendizaje y maestría industrial. En la Escuela se realizan tres cursos de aprendizaje y dos de maestría, tanto en régimen diurno como en nocturno, elevándose a más de 20 los catedráticos de la Escuela.

En el curso de la visita del Ministro a los talleres, le fué ofrecida por el director de la Escuela de Maestría Industrial un torno en miniatura, de veinte centímetros de altura por treinta de longitud y ciento cincuenta milímetros entre puntos, con motor eléctrico de un quinceavo de caballo, calculado y construído en el Centro por los alumnos de la primera promoción, compuesta por dieciséis aprendices. En el tablero del torno figura una artística placa como expresiva ofrenda de los alumnos al Ministro, y figura encerrado en un estuche.

El señor Rubio felicitó a los alumnos por esta magnífica labor realizada, y les expresó su gratitud, así como al director y profesores del Centro.

En la primera planta del edificio han instalado seis aulas; en la segunda, oficina, sala de profesores y salón de actos, con capacidad para trescientos alumnos, y en la tercera, otras cinco aulas, dos de las cuales se destinan a clases de dibujo.

Cuenta también con espléndido campo de deportes, que comprende piscina olímpica, campos de fútbol, balonmano y baloncesto y pista de hockey sobre patines, todo ello rodeado de frondosos árboles, y vestíbulo para diez duchas.—Cifra.

...ido al número!

...ios mayores del sorteo de la Lotería Nacional

...drid, 15. — Relación de los nú- ...s y población a que han corres- ...do los once premios mayores ...rteo de la Lotería Nacional ce- ...do en el día de hoy:

...32 Premiado con 1.000.000 de pesetas: Santander, Málaga, Las Palmas, Cuenca, León y Córdoba.

...33 Premiado con 500.000 pesetas: Onteniente, Onteniente, La Coruña, Sabadell, Madrid y Santa Cruz.

...02 Premiado con 250.000 pesetas: Madrid.

Premiados con 15.000 Ptas.

...65 Cádiz, Zaragoza, Cádiz, Barcelona, Granada y Madrid.

...32 Algeciras, Valladolid, La Línea, Valencia, Sevilla y Madrid.

...92 Sevilla, Valencia, Barcelona, Aranjuez, Madrid y Gijón.

...09 Villagarcía, Irún, Madrid, Huelva, Las Palmas y reserva.

...22 Valencia, Bilbao, Gijón, Albacete, Valladolid y Córdoba.

...27 Madrid, Barcelona, Gijón, Alicante, Vigo y Horta.

...94 Barcelona, Bilbao, Oviedo, Málaga, Castelleja de la Cuesta y Avilés.

...50 Madrid, Barcelona, Madrid, Zaragoza, Santander y Vélez-Málaga.—Cifra.

Entusiasmo en Andújar en la visita del Caudillo

(Crónica del enviado general de Prensa, José María Deleyto)

Sin ser domingo, bajo un cielo plomizo gris, con lluvia casi constante, Andújar se ha vestido de fiesta y, unánimemente, se ha congregado en la calle y lo ha hecho porque para Andújar el día del sábado 13 de febrero, era fecha señalada: Francisco Franco, Jefe del Estado y Caudillo de España, iba a inaugurar la fábrica de uranio «General Hernández Vidal» que la Junta de Energía Nuclear ha levantado en Puertollano con fines netamente industriales.

Arcos de triunfo saludaban a Franco cuando, a eso de las once de la mañana, hizo su entrada en la población. Gritos de júbilo, ovaciones, vítores, todo ha sido poco y uno para demostrar al Caudillo la adhesión de un pueblo que ha hecho célebre su nombre por ser la segunda localidad de Europa que, cronológicamente dispone de una planta de este tipo. A la derecha de la carretera de Torredonjimeno, lindando por otra parte con el ferrocarril Madrid-Cádiz, se alzan los 34 departamentos o bloques de que consta la planta. De blancas paredes. El que no supiese su nombre y su destino, pudiera pensar en un cortijo, en una casa de labor. Aunque casa de labor sí lo es, pero de una labor de los tiempos de hoy, de una labor para arrancar a la tierra ese uranio que servirá, precisamente, en las más específicas y concretas tareas de la paz: aplicaciones industriales, médicas, biológicas, productoras de energía eléctrica. Cuando el Caudillo, después del acto de bendición llevado a cabo por el Obispo de Jaén, decía que sólo puede conseguirse el éxito y el triunfo en cualquiera de los órdenes de trabajo si existe una estabilidad y una continuidad política, las blancas paredes de la fábrica eran una muda razón de asentimiento. No hay posibilidad, en efecto, de ningún avance material si no existe esa unidad, esa estabilidad, esa permanencia política de que hablaba el Caudillo y que España conoce, para su ventura, desde el día justo en que Francisco Franco tomó sobre sus hombros, la tarea de conducir a la Patria.

El último capítulo industrial y económico español ha sido, pues, esta inauguración. Ultimo capítulo en la inminencia del tiempo, que no en la terminación, porque, concretamente dentro del específico campo de lo nuclear el uranio que produzca la fábrica «General Hernández Vidal», será el principio de otro proceso industrial: la fabricación en España de los elementos combustibles que han de alimentar las futuras centrales nucleares generadoras de energía eléctrica. España, pues, en ningún terreno, permanece inactiva. Un esfuerzo real, con bases firmes no utópicas, de acuerdo con sus posibilidades, pero un esfuerzo en todos los órdenes hecho palpable y efectivo gracias a la política económica de Francisco Franco, y gracias también a esa unidad de los hombres y las tierras de España, renovada cada día estentóreamente cuando los vecinos de una ciudad, como hoy Andújar, tienen ocasión de aclamar a Francisco Franco, Caudillo de España y salvador de la Patria.

El heredero de Jordania visitará España

Hará viaje de cinco meses por cinco países

Amman, 14.—El príncipe heredero de Jordania Mohamed visitará EE. UU., Canadá, Inglaterra, Alemania Occidental y España, en un viaje de cinco meses de duración que iniciará el próximo día 25, según se anuncia de fuente competente.—Efe.

Los católicos yugoeslavos siguen desfilando ante la tumba del Cardenal Stepinac

Trieste, 15.—Los católicos yugoeslavos siguen desfilando ante la tumba del que fué su Pastor, el Cardenal-Arzobispo de Zagreb, Monseñor Stepinac.—Efe.

Se celebró con gran fervor el "Día de las vocaciones hispanoamericanas"

Se estima que la colecta ha superado en un veinte por ciento a la del año pasado

Madrid, 14.—Con gran fervor se ha celebrado en esta capital el Día de las Vocaciones Sacerdotales para Hispanoamérica, que se instauró por primera vez el pasado año y que tiene por fin llevar a la conciencia de los fieles la necesidad de prestar ayuda a la diócesis de Hispanoamérica. En todos los templos hubo misas de comunión para las intenciones de la obra y desde los púlpitos se explicó a los fieles el sentido de la misma. Se estima que la colecta de este año será superior a la del pasado, aproximadamente en un 20 por 100.

Hasta la fecha, la obra ha mandado 300 sacerdotes a las 72 diócesis de Hispanoamérica, cuyos países se calcula que tendrán para dentro de cuarenta años, una población de seiscientos millones de habitantes.

Rusia y Cuba reanudarán sus relaciones diplomáticas

Velada advertencia de Estados Unidos en relación con el acuerdo comercial soviético-cubano concertado

Estocolmo, 14.—«Rusia y Cuba han acordado examinar la cuestión de la reanudación de sus relaciones diplomáticas», interrumpidas por Rusia en 1952, «en un momento conveniente», según se ha anunciado en un comunicado publicado en Moscú sobre las conversaciones mantenidas en La Habana entre Fidel Castro, Jefe del Gobierno cubano, y Anastas Mikoyan, viceprimer ministro ruso, comunicado que ha sido difundido por la agencia soviética TASS.

El comunicado añade que estas relaciones se establecerán sobre «bases de completa igualdad e independencia» y termina diciendo que las conversaciones entre los dos dirigentes se celebraron «en una atmósfera de sincera cordialidad».—Efe.

UNA VELADA ADVERTENCIA DE ESTADOS UNIDOS

La Habana, 14.—La embajada de los Estados Unidos ha publicado una advertencia velada en relación con el acuerdo comercial soviético-cubano, concertado con ocasión de la visita a La Habana del viceprimer ministro soviético, Mikoyan.

En la declaración oficial, en efecto, se hace constar que el gobierno norteamericano podría verse obligado a revisar su política de compras de azúcar cubana en vista de las ventajas especiales que las autoridades cubanas han concedido a las soviéticas para adquirir azúcar.

En la declaración no se plantea directamente la cuestión de los cupos de azúcar cubana que son comprados por los Estados Unidos, pero se recuerda:

1.—Que en virtud del acuerdo cubano-soviético, Rusia está en condiciones de vender azúcar cubana a varios países, incluyendo los Estados Unidos a un precio más bajo del que los terceros países tendrían que pagar en caso de hacer las adquisiciones directamente en Cuba.

2.—La mayor parte del dinero recibido por Cuba por las ventas de azúcar a la URSS, deben ser utilizadas en la adquisición de mercancías soviéticas.

Los Estados Unidos en su acuerdo con Cuba, no estipula cómo deben ser gastados los dólares conseguidos. Contrariamente a Rusia, los Estados Unidos no contienen apenas beneficio de sus compras de azúcar en Cuba, ya que pagan dos centavos más que el precio mundial, es decir, unos cinco centavos la libra, en virtud de un acuerdo entre los dos países. La Embajada añade que Rusia ha comprado este año 575.000 Tns. de azúcar a un precio inferior al precio mundial y que adquirirá otras 425.000 este año, probablemente al precio mundial o a una tarifa más baja. Finalmente, la embajada hace constar que si los Estados Unidos compraran el azúcar cubana en las condiciones de los rusos, Cuba recibiría alrededor de 150 millones de dólares menos.—Efe.

MIKOYAN REGRESA A MOSCU

Londres, 14. — El jefe del Gobierno adjunto de la Unión Soviética, Mikoyan, salió de Stevenville (Terranova), en ruta hacia Oslo y Moscú, a las 9,30 horas.

A Oslo llegó el avión que le conduce, en las primeras horas de la tarde.

Mikoyan vuelve a Moscú después de inaugurar una exposición rusa en La Habana.—Efe.

«UN INTENTO DE PESCAR EN LAS TURBULENTAS AGUAS DEL CARIBE»

Wáshington, 14. — Los funcionarios norteamericanos consideran el acuerdo entre la Unión Soviética y Cuba, en virtud del cual Moscú realizará un préstamo de cien millones de dólares, comprará cinco millones de toneladas de azúcar, en cinco años, como un intento de pescar en las turbulentas aguas del Caribe.

No obstante, en círculos competentes no se cree que el acuerdo repercuta inmediatamente en las relaciones comerciales entre Estados Unidos y Cuba con relación al azúcar y se insiste en que Estados Unidos, en virtud del acuerdo con Cuba, paga virtualmente dos veces más que la Unión Soviética por el azúcar. El año pasado las adquisiciones norteamericanas ascendieron a más de tres millones de toneladas a un precio de 5.5 centavos la libra. Los soviéticos han adquirido en Cuba 345 mil toneladas durante el viaje de Mikoyan a Cuba, a 2,78 centavos la libra, precio que está por bajo del existente en el mercado mundial.—Efe.

Colaboradores de DIARIO-DIA

EL BOLSILLO SOCIAL

Por Alberto Insúa

La hormiga posee a la entrada del abdomen una bolsa que no es precisamente un estómago, sino que, separada de una manera terminante de este, constituye una especie de alforja colectiva reservada a la comunidad. Maeterlinck, en su «Vida de las horgas», le llama «el bolsillo social», porque —dice— «la degurgitación ...rramamiento del contenido de la bolsa es el acto del que derivan ...istencia social, las virtudes, la moral y la política del hormiguero». ...como a nosotros, los hombres, lo que nos separa de cuanto vive ...e la tierra deriva de nuestro órgano esencial: el cerebro.

Maeterlinck estudia al hombre, por contraste, al través de las abe- ...los termitas y las hormigas. «El hombre —sostiene— es el único ...al social que no posee un órgano social». ¿Por qué no seríamos ...s abejas, comejenes u hormigas? «Imaginemos un instante —nos ...one— que también nosotros poseyéramos un órgano semejante al ...llo social». ¿Cómo sería una humanidad que no tuviese otro em- ..., otro ideal, otra razón de existir que el don de sí misma y la ...tura ajena? ¿Cómo sería una humanidad para quien el sacrificio ...anente y total en aras del prójimo fuese la única alegría posible, ...elicidad plenaria, en una palabra, el placer supremo, del que sólo ...ertimos una ráfaga efímera en los brazos del amor? Desgraciada- ...te, la humanidad es todo lo contrario. El hombre, carece de un ...no social. Por eso no puede ser sino un socialista o comunista falso».

¡Cuánta confusión y cuánto materialismo! Si en la vida de los seres ...nicos y sensibles todo dependiese de una célula, de un órgano, ...ía que renunciar al progreso, que es obra del espíritu. Maeterlinck ...raba el orden social de sus insectos: de la abeja «soviética»; del ...jen que transforma un árbol, una viga o un mueble en un falans- ...de la hormiga, «que es el prototipo del insecto comunista». Pero ...e detuvo a considerar que esas organizaciones sociales del mundo ...gico, sin ninguna base mental, son estáticas, y no han impedido ...os hombres se apropien la miel y la cera de las colmenas, que cier- ...animales se alimenten de hormiga y que los termitas no resistan ...ido fénico.

El hombre carecerá de un órgano social —que nosotros llamaríamos ...bien familiar, pues el «bolsillo» de la hormiga viene a ser, como ...che despensa del pelícano, un recurso o atributo de la familia—; ...posee, en cambio, un órgano superior, supremo, que le permite ...s las ambiciones y le hace —lo que no son nunca los irracionales— ...ctible. El irracional, es, en definitiva, esclavo. Unas especies han ...do para devorar a las otras. Ninguna organización social las hace ...nerables. El instinto sólo es «una garantía» cuando se transforma ...teligencia. Y esta transformación sólo se ha operado en el hom- ... El cerebro no es —todavía— un órgano social. Ha comenzado a ... De él surgen las doctrinas y los ideales que dirigen a los hombres, ...riosamente, hacia las sociedades altruistas ,cuya mejor modelo es ... la comunidad cristiana. Claro es que entonces el cerebro se llama ...ritu y aparece asistido e iluminado por la presencia de Dios.

Exclusivo para EL DIARIO PALENTINO-DIA DE PALENCIA
(Prohibida la reproducción)

El Presidente del Perú en París

París, 15.—El presidente del Perú, Manuel Prado, ha dado comienzo a su visita oficial de tres días a París, que es la primera que realiza a esta capital un presidente suramericano. De Gaulle y Prado se entrevistarán en el Palacio del Elíseo a primera hora de la tarde. Posteriormente, el presidente Prado regresará a su residencia en el Quai D'Orsay y recibirá al jefe de Gobierno, Michel Debré, para celebrar conversaciones que están fijadas para las 3'45.—Efe.

El Obispo de Siguenza sufre un accidente de automóvil

Guadalajara, 14.—Cuando se dirigía a Sigüenza, en automóvil, el obispo de la diócesis, Dr. Beraciartúa, su coche sufrió un despiste a la altura de Gajalejo, a consecuencia de hallarse el pavimento helado.

Afortunadamente el obispo resultó ileso y su conductor con heridas leves.

El gobernador civil se ha trasladado a Sigüenza para visitar al Prelado.—Cifra.

MEDICOS Y PERIODISTAS

Agasajo de la Asociación de la Prensa a su Cuadro Médico

En Palencia, una vez más, siguiendo la tradicional costumbre de todos los años, en las fechas cercanas a la fiesta de San Francisco de Sales, Patrono del periodismo católico, los periodistas nos hemos reunido en íntimo y amigable ágape con los doctores del Cuadro Médico de la Asociación de la Prensa palentina.

En la tarde del domingo, médicos y periodistas hemos vuelto a rubricar la cordialidad que nos une, y la fotografía de Payá recoge el grupo de periodistas y médicos asistentes al acto tradicional en el Hotel Jorge Manrique.

Médicos y periodistas. ¿Y qué tendrá que ver lo uno con lo otro?, dirán ustedes. ¿Es que no es completamente distinta la misión del bisturí a la de la pluma? ¿Es que existe alguna semejanza entre la tarea sobre la mesa del quirófano y la actividad en la mesa de la Redacción?

Por ello nuestros amigos y lectores pueden haber saboreado, en las columnas de nuestro último número, un interesante artículo periodístico, firmado por el Dr. César Fernández Ruiz, en el que se pone de manifiesto, no alegremente, sino con toda serie de documentados datos, la indudable vinculación, la incuestionable relación del Periodismo y de la Medicina.

En esta reunión —con el doble aliciente este año de la presencia del doctor don Emilio Díaz-Caneja y de don Zacarías Gama— una vez más se puso de manifiesto esta vinculación de la Prensa y la Medicina, y sobre el mantel blanco de la mesa del yantar quedó tal vinculación temblando en el simbolismo de unos versos que terminaban así:

"
.....
que si el Médico, a fe mía,
tiene la bella virtud
de ir «escribiendo» salud,
se puede en la Redacción
«curar», «sanar» la opinión
con la verdad y la luz».

(Foto PAYA)

M.C.D.2022

PALENCIA AL DIA

Amor con amor se paga

Palencia, como todas las ciudades de España y podríamos decir como todas las ciudades del mundo cristiano, vivió el domingo un mucho la fiesta de San Valentín, Patrono de los Enamorados.

De nuevo, de allende fronteras, y con cuna generatriz inglesa, nos llega esta costumbre, que, como el fútbol, y con la misma procedencia, arraiga poderosamente en nuestras costumbres y hasta llega a tomar carta de naturaleza.

No sabemos qué relación podrá tener el bueno y mártir de San Valentín, mandado degollar en Roma por el cruel emperador Claudio II, en el año 281 del Señor, con las cuitas y suspiros de los enamorados. Acaso se le adjudicó este romántico patrocinio, considerando el amor que tuvo a su Iglesia; o, puede ser, que, sin ninguna relación con los «dulcemente enfermos de amor», se haya escogido una fecha metida de lleno en la de celo pajaril, cargándose al santo este patrocinio, que ni le va ni le viene.

Sea lo que fuere, el caso es que los enamorados vivieron ayer su día. Hubo abundancia de regalos, Toma y daca. Conjugación en forma reflexiva del verbo regalar. Pues en este negocio del obsequio entre novios, nadie pudo ayer quedarse al margen; ni siquiera esos que se dicen más agarrados que una lapa, pues, estando amor por medio, no valen avaricias:

«Al que más avaro nace,
hace el Amor dadivoso»,

decía la buena de Jacinta en «La verdad sospechosa», y con nada de sospechosa verdad.

Buena jornada, pues, para todos los cardiópatas de amor del mundo. Esos enfermos del corazón que no necesitan más médico que el que enciende su pasión, ni más medicina que los ojos del amante.

Y bella fórmula del enamorado, ésta de pagar amor con amor, como quiere nuestro refranero, o, remontándonos más en la escala del pensamiento, «amando para ser amados», como apetecía Séneca.

Y ya que en patronos estamos metidos, podemos arrimar el ascua a nuestra sardina y decir que los periodistas celebramos, un poco retrasadamente (por razones que no viene al caso explicar), el patronazgo de San Francisco de Sales.

En su día, hubo las honras litúrgicas correspondientes: el domingo, las honras amistosas, que tuvieron, según simpática costumbre, forma de agasajo a nuestro ilustre Cuadro Médico.

Un banquete que alcanzó en todo momento la tónica de lo cordial, y en el cual, estas dos clases profesionales, hicieron patentes los entrañables lazos de amistad y aprecio que entre sí les unen.

Buena forma, pues, de festejar un patronazgo exaltando una amistad. O lo que es lo mismo correspondiendo a la cordialidad con la cordialidad. Es decir, también pagando amor con amor.

V. ALONSO ROJO

Plaza Abilio Calderón, 1, segunda
CIRUGIA - PARTOS - MATRIZ

Agasajo de la Asociación de la Prensa Palentina a su ilustre Cuadro Médico

Con motivo de la celebración patronal de S. Francisco de Sales

Siguiendo tradicional costumbre, la Asociación de la Prensa Palentina, y como celebración del santo patronazgo de San Francisco de Sales, ha brindado a su ilustre Cuadro de Especialistas Médicos, un cordial acto de exaltación y confraternización.

Constituyen este ilustre Cuadro facultativo, los siguientes Doctores: Don Dacio Crespo H. de Medina, especialista en Cirugía; don Rafael Martínez Almedia, Medicina Interna; don César Fernández-Ruiz, Tocología; don Valeriano Bozal Urzay, Corazón y Pulmón; don José Escapa Leal, Nariz y Oídos; don José Sanz Vinuesa, Riñón y Vías Genito-Urinarias; don Serapio Pajares, Puericultura; don Manuel Melendro, Geriatría; don Alfredo Prieto Vidal, enfermedades Nerviosas y Mentales; don Cándido Rodríguez-Pascual, Piel; don Pedro Martínez, Análisis Clínicos; don Felipe Martín R. Escobar, Radiólogo; don Guillermo González Alvarez, Oculista; don Jesús Durántez Padierna, Odontólogo; don Tomás Rodríguez Alonso, Medicina General, Decano honorario del Cuadro; y don Gaspar Delgado y don Honorio Cuesta, Practicantes. No pudieron asistir los señores don Tomás R. Alonso y don Felipe Martín R. Escobar.

Consistió dicho acto en el ofrecimiento de un banquete de simpatía y afecto, que tuvo lugar en el Hotel «Jorge Manrique», en la tarde del domingo.

Una feliz circunstancia, hizo que este año honrase la mesa de los médicos y periodistas, el ilustre Oftalmólogo y querido paisano nuestro Dr. don Emilio Díaz-Caneja, que, circunstancialmente, debido a gratos motivos familiares, había llegado a Palencia; así como el M. I. señor don Zacarías Gama, Magistral de la Santa Iglesia Catedral, Consiliario de la Hermandad Provincial de Periodistas.

Los miembros del Cuadro Médico de la Asociación de la Prensa, asistieron a este ágape celebrado en su honor, confraternizando con los Periodistas palentinos, que en esta fiesta amigable y cordial, rinden su amistad y su agradecimiento a estos destacados facultativos.

Al descorcharse el champán, tomaron la palabra varios asistentes, entre ellos nuestro Director don José Alonso de Ojeda, quien expresó la satisfacción de los periodistas palentinos al verse este año honrados con la presencia de los ilustres señores Gama y Díaz-Caneja, tan vinculados ambos con Palencia, exponiendo la significación de aquel acto entrañable, que era como la rúbrica de este sentimiento.

Seguidamente, nuestro compañero de Redacción Alamo Salazar, dió lectura a unos expresivos versos.

El ilustre doctor don Emilio Díaz-Caneja, durante su breve intervención

Hizo a continuación breve uso de la palabra el Dr. Díaz-Caneja, expresando la gran satisfacción que le cabía poder sentarse al lado de amigos tan cordiales y tan antiguos algunos de ellos, «de la generación del Cementerio Viejo» —dijo en expresiva frase—, que tantas cosas le recordaban y más le hacían amar a Palencia. Tuvo frases de felicitación para los periodistas, haciendo votos por esta relación afectiva de las clases periodística y médica.

Don Zacarías Gama, también en sencillas frases, expresó su identificación con los periodistas palentinos, para los que tuvo sus mejores deseos.

En nombre del Cuadro Médico, dirigió asimismo unas breves palabras finales, el Dr. don Guillermo González Alvarez, resaltando la afectividad de aquel acto.

Como rúbrica a su breve intervención, con su proverbial gracejo, el Dr. González Alvarez, refirió unas anécdotas médicas, ameno colofón al acto.

Todos los oradores fueron muy aplaudidos, brindándose por esta entrañable amistad entre Médicos y Periodistas.

La acreditada casa «Supertienda de Juan del Río», tuvo la amabilidad de obsequiar a los periodistas con el exquisito champán que se sirvió en este banquete.

Todos los aspectos de la vida agraria y ganadera en MIES. Tres pesetas mensuales. Apartado, 15. Palencia.

DIARIO DE AVISOS

FARMACIAS DE GUARDIA. — Durante la semana están de guardia las siguientes:

ZONA NORTE: La de don José María Fernández Nieto (Mayor, número 66).

ZONA SUR: La de don Enrique Junco (Avenida de Valladolid, 4).

EXTRARRADIOS: La de don Gonzalo Massa Rodríguez (Hermanos López Francos, Primera Travesía de la Avenida de Santander, 3).

REGISTRO CIVIL

REGISTRO CIVIL

MATRIMONIOS. — Andrés Durán Pérez, de Sevilla, con María Paz Piñeiro Pareja, de La Coruña; José Castrillón Hernández, de Madrid, con María de los Dolores Montes Roldán, de Prádanos de Ojeda.

NACIMIENTOS. — Pedro Lozano Fernández, de Arquímedes y Lidia, General Mola, 32; Victorino Angel Monzón Vergara, de Victorino y Angeles, Pastores, 11; María Soledad Domínguez Aragón, de Juan José y Juana, Alfonso X el Sabio, 5; María Jesús Lucio Puente, de Victoriano y de Iluminada, Clínica San Bernabé; José Luis Balbás Miguel, de Lucio y Pilar, Roncesvalles; Silvia María Crespo Brunet, de Dacio y María Teresa, Hospital, 1.

DEFUNCIONES. — Santiago Alonso Rojo, de 79 años, viudo, Mayor, 219; Bercaria Gutiérrez Tarrero, de 85 años, soltera, Portillo de Doña María, 3; Estanislada Rabanal Romero, de 70 años, viuda, Rizarzuela, 9; Rosa María Blanco Ruiz, de 26 meses, Eugenio Diez, 2.

CUPON PRO CIEGOS

Lista de los números premiados del «Cupón Pro Ciegos», correspondiente al sorteo celebrado el día 13 de febrero de 1960.

Premiado con 250 pesetas, número 722. Premiados con 25 pesetas, todos los terminados en 22.

✝

Rogad a Dios en caridad por el alma de

Sor Victorina Gracia Bello

(Hija de la Caridad del Colegio de Villandrando)

que falleció en Palencia el día 14 de febrero de 1960

Después de recibir los S. S. y la Bendición Apostólica de S. S. D. E. P.

Excmo. Sr. Obispo Patrono de la Fundación; Rvda. Madre Superiora y Comunidad; su hermana Asunción y demás familiares,

Suplican una oración por el eterno descanso de su alma.

Funeral: Día 16, a las nueve y media de la mañana.
Iglesia Parroquial: Nuestra Señora de la Calle.
Casa Mortuoria: Mayor, 62 (Colegio de Villandrando).

Pompas Fúnebres «Crespo»

DIRECCION GENERAL DE CARRETERAS Y CAMINOS VECINALES

Situación de los puertos y carreteras de esta provincia a causa de la nieve

JEFATURA DE OBRAS PUBLICAS DE PALENCIA

Por fin, en la tarde de ayer domingo y a última hora, quedó liberado para la circulación el puerto de Piedrasluengas, por el que se tiene que transitar con cadenas, debido al hielo.

La máquina quitanieves se adentró en la provincia de Santander, por la carretera de Burgos a Potes, hasta el pueblo de Valdeprado, con objeto de que todo el itinerario hasta Potes estuviese libre y fuera posible que en el día de hoy una caravana de camiones pudiese llegar a Potes con suministro de patatas.

Hoy se continuará con las máquinas, mejorando la circulación, que se hace difícil por encontrarse helada la nieve.

Tanto en la zona de Aguilar, como en la de Guardo, la circulación es normal, así como la comunicación con las provincias limítrofes de Santander y León.

Es de desear que tarden mucho en repetirse las nevadas que nos tienen desde el día 6 en constante movimiento, entorpeciendo ó cortando la circulación en toda la zona Norte de la provincia.

Palencia, 15 de febrero de 1960. — El Ingeniero Jefe, R. PEREZ DE GUZMAN.

El diario "La Región" de Orense, cumple 50 años

Número extraordinario, dedicado a conmemorar las "Bodas de Oro"

Se cumplen ahora los cincuenta años de la fundación del diario de Orense «La Región», nuestro querido colega. Con tal motivo, el número 15.553 de referido periódico, correspondiente al domingo pasado, 14 de febrero, ha sido publicado integrado con treinta páginas, dedicándose tal extraordinario a la conmemoración de sus «Bodas de Oro».

El interior de este número extraordinario recoge colaboraciones de ilustres orensanos, redactores antiguos y actuales, poetas gallegos; manifestaciones de los cuatro directores que han regido los destinos del periódico desde su fundación, y del personal veterano en los talleres en que el diario se imprime, así como una interesante colección anecdótica orensana correspondientes a los diez lustros de vida del periódico.

El diario orensano «La Región», que fué fundado como periódico católico, ha mantenido esta su característica ideológica y espiritual a través de todas las vicisitudes porque ha pasado en estos cincuenta años de vida. DIARIO-DIA celebra esta efemérides de su querido colega «La Región», de Orense, con el que siempre mantuvo amistosas relaciones profesionales, deseando que la prosperidad adquirida sea aumentada en lo sucesivo, como es de esperar de la competencia y preparación de su actual Director, don Ricardo Outeiriño, y del entusiasmo y valía del cuadro de Redactores del mismo.

LA NIÑA

Rosa María Blanco Ruiz

Subió al Cielo en Palencia
El día 14 de Febrero de 1960

A los 2 años de edad

Sus apenados padres Francisco Blanco y Alejandra Ruiz; hermano Arsenio; abuelos paternos Francisco y Dolores; maternos José e Ignacia; tíos, primos y demás familia,

Tienen el sentimiento de participar a sus amistades tan sensible pérdida.

Parroquia: Santa María Estela.
Casa mortuoria: Casas de la Renfe, 3, B.º, D.

Santa Lucía, S. A. Seguros.
Pompas fúnebres «Crespo».

Cuatro Cantones

Un paseo por la ciudad

—Hombre, estimo que el paraguas abierto está bien cuando llueve, pero ahora...

—Te invito a que des un paseíto conmigo por las calles de la ciudad. Al fin habrás cambiado de opinión.

—Dime de una vez hacia dónde «apuntas».

—Hacia los canalones.

—Tema nuevo, ¿eh?

—No, pero lo parece. Los canalones en Palencia constituyen una de las «desdichas» urbanas. Cuando llueve, o cuando sobrevienen deshielos y licuaciones, hasta los paraguas «familiares» resultan pequeños para capear el «temporal», que por los canalones, mejor dicho, por fuera de los canalones, nos llega.

—Tengo un amigo que está escribiendo algo así como un «Aviso a los turistas», previniéndoles contra los canalones.

—Por mi parte, podría darte algunos datos para un par de capítulos más de esa «guía» para deambular bajo la lluvia, pateando las aceras urbanas.

—A veces sortear el chorro frío que cae del canalón es como ir de Herodes a Pilatos. Regateas la «ducha» de impresión, pero te vas derecho a los charcos, que casi de manera general bordean las aceras.

—Y parece que el problema no tiene solución. Al menos, a la vista.

—Entre los canalones, que, como regaderas que son, «dejan» caer el agua sobre nosotros, y esos otros, menos destartalados, pero que revierten sin más ni más sobre la acera, el tránsito por algunos sitios es imposible.

—Y, claro, no todo va a ser tarea para el Ayuntamiento. Aquí viene bien aquello de «colaborar».

—Pero cuando esa obligada colaboración falla, no queda más remedio que intervenir tajantemente. Es de suponer que puedan hallarse atribuciones para ello.

—En fin, abre el paraguas que me voy contigo.

Domingo sin fútbol

Indudablemente, para muchos, faltó algo en este domingo de febrerillo "el loco", que nos está dando muchos sustos. Porque fué un domingo sin fútbol. La nieve, Doña Blanca Nieves, esa tan amiga de los poetas y bastante menos querida por los demás mortales, puso una alfombra demasiado alta y dura sobre el campo de La Balastera, y los aficionados se quedaron sin espectáculo. Y un domingo sin fútbol, sobre todo cuando se había anunciado a bombo y platillos --pues al decir de los entendidos el partido era de los de "garabatillo"-- la desilusión fué mayor. Esta parte de la población hubo, pues, de cobijarse al lado de los radiorreceptores para consolarse con escuchar lo que pasaba por otros campos de latitudes diferentes.

Por lo demás, otro domingo gris. Lucio, eso sí, el sol con bastante engaño para quienes lo contemplábamos tras de los cristales, pues en cuanto que llegábamos a la calle, el viento fino azotaba, no por su fuerza sino por su baja temperatura, aunque las calles se vieron limpias de nieve, quedó ésta en los jardines y allí donde había hierba, esperando a la helada de por la noche. Los locales cerrados estuvieron muy solicitados, como ya pueden suponer todos, y los espectáculos, echaron el completo.

En fin, un domingo muy frío y nada agradable, pues nos privó a la gran mayoría del paseillo y de poder adquirir reservas de oxigeno para la semana. Pero, consolémonos pensando que estando ya en la cúspide de este casquivano mes, desde ahora empezaremos la segunda quincena --en la que aun siendo bisiesto, tiene un día menos que los demás-- y habrá que ir esperando que esas temperaturas gratas que se nos anuncian empiecen a llegar a Palencia.

Que ya va siendo hora.

Semana cervantina

También en el presente año, como el pasado, Venta de Baños será plataforma para el homenaje al recuerdo de Miguel de Cervantes.

Por cierto que parece ser que ahora la cosa se está organizando por todo lo alto; es la ley de la experiencia; el pasado año la «semana cervantina» tuvo carácter de portico, de preparación, de ensayo. Este año la Peña «Mi Rincón», además del entusiasmo «in crescendo», juega con la experiencia del año pasado.

Por de pronto ya está convocado un interesante concurso periodístico cervantino con carácter nacional, y revistiendo todas las formalidades de este tipo de certámenes, incluso con la intervención de la Delegación de Hacienda, dato éste que suele olvidarse en la mayor parte de lides literarias remuneradas. Este concurso ha sido divulgado a los cuatro vientos, ya que ni un solo periódico de la Prensa madrileña ha dejado de publicarlo. Hasta Venta de Baños han llegado montones de peticiones de las «bases»; todo esto augura un triunfo en calidad y cantidad de trabajos presentados al concurso.

En cuanto a otras facetas de la «semana cervantina» tenemos noticia de que todo marcha magníficamente, y de que va a haber cosas buenas e interesantes, todo ello al dictado de la agrupación «Mi Rincón», que quiere este año «echar la casa por la ventana».

Sabemos que se cuenta con no pocas aportaciones interesantes, entre la que figura una edición turca del «Quijote», ofrecido por el Consulado de Turquía.

En fin, algo interesante que hará de Venta de Baños, una vez más, plataforma y escenario de una interesante manifestación cultural.

Sucesos Locales

AL JUZGADO. — Por diferencias surgidas en el alquiler de la vivienda, discutieron acaloradamente, pasando a disposición del Juzgado Municipal, Francisco Goñalonso Sintes, de 33 años, viajante y Magdalena Serrano Santofima, de 42, con domicilio en el número 5 de la calle de Mariano Prieto.

ESCANDALO. — Cuando se hallaba en un establecimiento de bebidas, dió lugar a un regular escándalo Valentín Ruiz Nava, de 27 años, residente en Allende el Río número 21. Invitado por Agentes de la Autoridad a acompañarles a la Comisaría, opuso tenaz resistencia, repitiendo su comportamiento anterior tan pronto como estuvo en presencia del Inspector de Guardia.

ROBO. — Amparados en la oscuridad de la noche, violentaron una de las puertas de acceso al taller de reparación de maquinaria, que en Extramuros del Mercado tiene montado el industrial don Marcelino Gallego. Se apoderaron los ladrones de 40 kilogramos de bronce y 20 de chatarra de casquillo, valorado todo ello, en unas 4.000 pesetas, ausentándose luego sin dejar huella alguna.

DESAVENENCIAS. — En un bar de la calle del General Amor, se encontraron los hermanos V. y L. San José, de 25 y 26 años, respectivamente, los cuales a causa de algunas desavenencias familiares discutieron acaloradamente, llegando a las manos.

Se ha dado cuenta al Juzgado Municipal.

Han estado en España dos especialistas de la O. E. C. E. en mercados y distribución

Los señores J. R. Herrenschmidt y M. Liander de la Sección de Técnicas de Gestión Comercial y Distribución de la Agencia Europea de Productividad de la O. E. C. E. han realizado una visita de cuatro días a España con objeto de tomar contacto con los organismos españoles interesados en los problemas de Mercados y Distribución. La Comisión Nacional de Productividad Industrial acogió a los citados especialistas acompañándoles para el mejor logro de sus objetivos. Como resultado de esta visita, en el próximo mes de marzo el especialista norteamericano Mr. E. Lee Feller, de la citada Agencia, vendrá a España para desarrollar varios seminarios sobre estos temas en los sectores interesados.

Rincón ameno

PESO

La obesa dama se aproxima a una báscula. Los consejos amistosos y el dictamen médico la han convencido de que debe vigilar su peso.

La acompaña una amiga, a la que dice:

—No sé por qué ese empeño en que me pese. Me haréis creer que soy una gorda exagerada y no hay nada de eso.

Sigue refunfuñando hasta que la báscula suelta su cartoncito.

Lo mira y exclama:

—No comprendo.

—¿Qué dice?

«Prohibido pesarse más de una persona de cada vez».

CARCEL

Dos reclusos se encuentran en el patio de la prisión. Uno de ellos es un viejo huésped de diversas cárceles, mientras que el otro se ve a la legua, que está allí por primera vez.

El veterano se presenta:

—Se te saluda, amigo. Me llamo Debé: tres años por pillarme cuando preparaba el atraco al Banco Martín Dubois.

—Yo diez años: quiebra. Soy Martín Dubois.

ADVERTENCIA

Unos atracadores y asesinos de lo más avieso y cruel, después de despojar a un pobre caminante lo amordazan, lo atan como un fardo y lo tienden en una vía del tren para que el primer convoy que pase complete la criminal obra.

En el momento en que lo colocan sobre los carriles acierta a pasar por allí una bondadosa alcianita que les dice a los atracadores:

—Dirán ustedes que me meto en lo que no me importa; pero hay ya más de un año que no pasan trenes por esta vía.

ADIVINANZA

Una torre abovedada sin ventanas ni postigo, si no me lo aciertas no te lo digo.

Solución a la Adivinanza de nuestro número anterior: LA CAMPANA

CRUCIGRAMA

Número 175 Por MIROSA

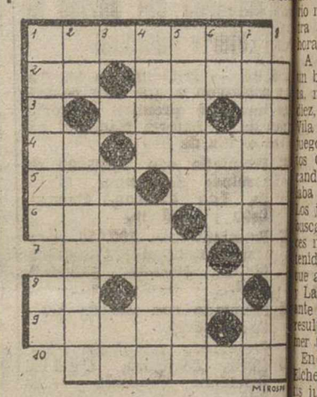

Horizontales: 1: Ardid. 2: Se... Almohaza. 3: En Marruecos: pu... to o desfiladero entre dos m... tes. Campeón. 4: (al revés) C... tracción. (al revés) Exjugador ... R. Madrid. 5: Nombre de le... Embrollos. 6: Sin compañía. E... va. 7: Brota. Contracción. 8: I... terjección. Cerco. 9: Adereza, c... pone. (al revés) Entregué. ... Socio.

Verticales: 1: Natural de A... la. Interjección. 2: Nota. Hu... llada, abatida. 3: (al revés) C... veza inglesa. Prep. insep. 4: ... los montes Urales. Termina. ... Ajustado a peso o medida. Ha... sido. 6: Cuarenta y nueve. ... fras romanas. 7: Armazón de ... dera con que se reduce el ho... de una puerta para colocar el ... una mampara (femenino). C... romanas. 8: Interjección. Terr... esteril.

Sol. al Crucigrama número 17...

Horizontales: 1: Similor. 2: ... Milán. 3: Sam (Tío). Té. 4: I... Noto. 5: Día. Nena. 6: Olía. R... 7: Irse. Sc. 8: Ot. Ene. 9: Ma... La. 10: Rarezas.

Verticales: 1: Sapio. oM. 2: ... Militar. 3: Air. Ra. 4: Im... Asear. 5: Limón. Ente. 6: oL. T... 7: Ratones. La. 8: Ne. Ase...

¡SIRVIENTA, ASISTE...
Si tienes alguna duda o ... cultad para hacer tu afi... al Montepío Nacional del ... vicio Doméstico, acude a la ... legación Provincial de la ... ción Femenina de F. E. ... donde te resolverán todo ... llo que te interese.

EL SEÑOR

Don Santiago Alonso Rojo

Jefe de Negociado de Hacienda, jubilado

Falleció en Palencia el día 13 de Febrero de 1960

A los 79 años de edad

Después de recibir los Santos Sacramentos y la Bendición Apostólica de Su Santidad

D. E. P.

Sus afligidos hermanos don Marciano, doña Julia, y doña María Alonso Rojo; hermana política doña María del Pilar Lozano Sáinz; sobrinos María Esperanza, Josefina, Marciana, Francisco-José y Ana María Alonso Lozano, Lucio Gómez Docio y hermanos; sirvienta doña Eugenia Mediavilla Martínez; primos y demás familia,

Suplican una oración por el eterno descanso de su alma.

La conducción del cadáver se verificó ayer, día 14, a las cinco de la tarde.
Casa mortuoria: Mayor, 219.

Pompas fúnebres "HONTIYUELO"

✝

EL SEÑOR

Don Silverio Gutiérrez Peña

Veterano constante de la Adoración Nocturna, perteneciente a las Conferencias de San Vicente Paul

Falleció en Santander, el 13 de febrero de 1960

A los 72 años de edad

Después de recibir los S. S. y la Bendición Apostólica

D. E. P.

Su esposa D.ª Modesta González Ceballos; hijos Maximina, José, María-Teresa y Concepción; hijos políticos Fernando Velayos Aragón y Dolores Múgica Terán; nietos y demás familia,

Suplican a sus amistades una oración por el eterno descanso de su alma.

M.C.D.2022

EL REAL MADRID GANO EN PAMPLONA

"Sentencia" al descenso al Osasuna y da un paso decisivo para el título

Pepillo y Puskas, los goleadores y Gento entre los destacados

OSASUNA, 1; REAL MADRID, 2

Pamplona, 14.—Alineaciones:

Real Madrid: Dominguez; Marquitos, Santamaria, Miche; Vidal, Ruiz; Herrera, Rial, Pepillo, Puskas y Gento.

Osasuna: Eusebio; Larrainzar, Ciaurri, Zubiaurri; Marañón, Zoco; Areta, Alberto, Hormaeche, Ruiz y Recalde.

Dirigió el encuentro el colegiado catalán señor Gomez Contreras, cuya actuación fué protestada por el público por considerar que muchas de sus decisiones favorecieron al Madrid.

Tarde soleada y fría. Lleno completo.

Apenas puesta la pelota en juego, avanza impetuoso el Osasuna y Hormaeche, en postura forzada, mete el pie y bate a Dominguez, logrando así el único tanto de su equipo. El gol es acogido con una gran ovación. Durante el primer tiempo el dominio fué alterno, defendiéndose bien el Osasuna de los peligrosos ataques madrileños, que nacian principalmente de los pies de Gento y Pepillo. Alberto baja en ayuda de la zaga y Marañón y Zoco procuran contrarrestar las ofensivas forasteras, organizando peligrosos contraataques, bien llevados por Ruiz, Areta y Hormaeche.

Hay jugadas de peligro para ambas porterias y tanto Eusebio como Dominguez, deben emplearse a fondo.

Sin embargo, poco a poco, va imponiéndose la extraordinaria clase del campeón de Europa y el empate llega precisamente en el último minuto de esta mitad. Gento atrapa un balón cerca de la mitad del campo y se lanza a toda velocidad buscando la puerta; apura la jugada hasta el final y pasa retrasado a Pepillo que, de cabeza, bate imparablemente a Eusebio.

En el segundo tiempo el Real Madrid se asegura el triunfo por medio de un gol de Puskas que, a los 7 minutos, se infiltra rápido y dispara por bajo, batiendo a Eusebio.

No se entrega el Osasuna ni mucho menos y busca con ahinco el empate. La media merengue, Vidal-

GENTO

Ruiz, que está haciendo un gran partido, debe trabajar sin reposo, tanto organizando el juego como replegándose a la defensiva cuando el Osasuna ataca.

A los 20 minutos, Recalde desaprovecha una clarísima ocasión de marcar cuando, con Dominguez batido, se encontró solo ante la meta, pero, en su afán de asegurar el tanto, vaciló y dió tiempo a que el portero madrileño se colocara y blocara el balón ante la consternación general. Poco después es Eusebio quien actúa brillantemente, deteniendo dificiles disparos de Pepillo y Puskas y Gento hace las delicias del público con sus carreras velocísimas y centros espectaculares. El Osasuna baja de tono, pues el esfuerzo ha sido grande y el Real Madrid se limita a sostener la ventaja en el marcador. Finaliza el partido con 2 a 1 favorable a los blancos, que vencieron con todo merecimiento, pues linea por linea han sido superiores al Osasuna.

La verdad es que el Real Madrid ha dado la impresión de no querer esforzarse más que lo suficiente para conseguir los dos puntos. El Osasuna ha hecho un encuentro aceptable, siendo superado por el mejor juego del adversario. Ambos equipos jugaron correctamente y, al final, vencedores y vencidos se estrecharon las manos.

Destacaron por el Real Madrid, la media, Gento y Pepillo y por el Osasuna, el portero, Ruiz, Areta y Zoco.—Alfil.

Información de mercados agrícolas y ganaderos en MIES. Tres pesetas mensuales. Apartado, 15. Palencia.

Victoria del Betis en Elche

Del Sol, decisivo en el triunfo sevillano

ELCHE, 1; REAL BETIS, 3

Elche, 14.—Alineaciones:

Elche: García; Gómez, César, Quirant; Riquelme, Laguardia; Guerrero, Re, Nito, Fuertes y Pahuet.

Real Betis: Otero; Grau, Rios, Santos; Bosch, Valderas; Lasa, Vila, Rojas, Del Sol e Isidro.

Arbitró el Sr. Sanz, muy mal.

Buena tarde y ovación a los equipos a la salida al terreno de juego.

El Elche, en evidente baja forma, abundando los errores técnicos y tácticos que viene experimentando en los últimos partidos, ha sufrido un serio revés en el campo de Altabix contra un Betis alegre y efectivo a la hora del remate a puerta.

A los cinco minutos Guerrero cede un balón a Re que, a la media vuelta, remata y para bien Otero. A los diez, despeja corto Quirant, recoge Vila que chuta, deteniendo García. El juego es alterno. A los veinte minutos García salva un gol seguro sacando con el pie un balón que se colaba en la puerta lanzado por Vila. Los jugadores locales se empeñan en buscar por los extremos y sus avances no tienen efectividad al ser contenidos por la zaga visitante. Vila, que anda suelto y sin marcaje, Rojas y Lasa crean situaciones de peligro ante el marco ilicitano, aunque sin resultado positivo. Finalizó el primer tiempo con empate a cero.

En el segundo tiempo, de salida, el Elche se lanza al ataque, pero el Betis juega con más mordiente y resolución que en la fase anterior. La creación bética llega seguidamente y es bien contenida por la defensa de casa que cede dos córners casi seguidos. A los ocho minutos, en avance de la delantera blanquiverde, Del Sol chuta y el balón se estrella en el larguero. Toma ahora la iniciativa el cuadro local. Nito se interna y rematacosado por la defensa, saliendo el balón fuera por poco. El juego se mantiene a gran tren y es más emocionante y brillante que en la primera parte.

El Elche domina intensamente apoyado por el público, pero, no obstante, a los 18 minutos sería el Betis quien inauguraría el marcador por mediación de Del Sol a pase de Lasa.

El equipo local introduce una modificación: César pasa al ataque en lugar de Laguardia.

A los 23 minutos un pase de Fuertes por alto va a los pies de César que falla el fácil remate. A los 27 minutos, dentro de la presión ilicitana, llega el tanto del empate. Fuertes, en una gran jugada, se sitúa cerca del marco, centra en corto y Pahuet muy oportuno, lleva el balón a la red. A los 29 minutos, el árbitro, continuando con sus desaciertos, expulsa a Laguardia y es abucheado por el público. Faltando cuatro minutos para el final, en avance en solitario de Del Sol, acosado por Quirant, cribla a dos jugadores locales y termina su intervención de fuerte tiro por bajo que el meta no puede detener. Un minuto antes del final, Isidro avanza, dribla a dos contrarios y termina su intervención de fuerte tiro, penetrando el balón en las mallas después de estrellarse en el larguero.

Por el Elche cabe destacar a César; el portero pudo evitar el segundo tanto; la defensa, fallona; la media no existió. El Betis gustó como conjunto y en sus individualidades. Todos lavaron a gran altura, en especial Del Sol, Lasa, Vila e Isidro.—Alfil.

Nuevo triunfo del tenista Santana

París, 14. — La británica A. Hayden y el español Santana, han conseguido el título de dobles mixtos del torneo de tenis de París, al vencer en la final a la pareja formada por A. Mortimer y Billy Knight, ambos británicos.—Alfil.

El Licor preferido
"CACAO VARELA"

Deportes

Suplemento deportivo de DIARIO-DIA. Jornada del domingo día 14 de Febrero de 1960

"Paseo" del Barcelona con ocho goles

Suárez falló un penalty

BARCELONA, 8;
LAS PALMAS, 0

Barcelona, 14.—Arbitra el señor Bañón. Equipos:

Barcelona: Ramallets; Olivella, Rodri, Gracia; Vergés, Segarra; Suco, Evaristo, Martínez, Suárez y Coll.

Las Palmas: Pepín; Aparicio, Nelli, San Blas; Rusiñol, Villas; Larraz, Parodi, Felo, De Mola y Espino.

Partido sin historia, al enfrentarse un colista resignado, sin juego y sin moral, a un Barcelona que dosificó su rendimiento al mínimo imprescindible para vencer sin apuros y lograr mejorar su cociente general.

Desde el primer momento se impuso el Barcelona, bien conducido por Suárez, pese al retraso de Felo, que intentó, sin conseguirlo, anular al gran interior barcelonista. A los cuatro minutos, primer gol: entrega de Evaristo a Suárez y centro de éste que remató Martínez de cabeza. A los 12 minutos, centro cerrado de Suco, que se introduce en la meta de Pepín, aunque éste llegara a tocar la pelota. A los 13 minutos, un córner de Suárez lo remata Martínez de cabeza y logra el tercero. A los 27 se anula otro gol a Evaristo por fuera de juego. El cuarto gol le consigue Vergés en un centro de Evaristo desde la izquierda. A los 44, en jugada de todo el ataque, Martínez resolvió el lío que se produjo ante la meta de Pepín, con el quinto gol. Los canarios dieron fe de vida en un buen remate de De Mola, que Ramallets desvió a córner.

En la segunda parte, Nelli, resentido de una lesión, pasó a extremo; Rusiñol a defensa central y Espino a medio. A los seis minutos Evaristo escapa y es zancadilleado en el área. El correspondiente penalty lo tira Suárez fuera. A los 12 minutos, a la salida de un córner, Olivella lanza un fuerte disparo y logra el sexto de la serie. A los 26 minutos, Larraz, falla un gol hecho, solo ante Ramallets; a los 29 minutos, Evaristo y Martínez, en jugada muy ligada, con tiro cruzado del último, que vale el séptimo gol.

A los 31, Suárez lanza a Suco que se interna, centra retrasado, y Martínez, cierra la cuenta con el octavo tanto.

Por el Barcelona, todos cumplieron sin excederse. Martínez el más batallador; Suárez, el de más clase, y Vergés con Segarra entre los más distinguidos. Por el equipo canario, algunos destellos de Larraz y nada más.

Bañón actuó con acierto.—Alfil.

Fué ineficaz la delantera del Valencia en San Mamés

Carmelo destacó sobre sus compañeros en un partido flojo de los bilbainos

ATLETICO DE BILBAO, 2; VALENCIA, 0

Bilbao, 14.—Alineaciones:

Atlético: Carmelo; Orúe, Garay, Canito; Mauri, Etura; Barrio, Aguirre, Marcaida, Maguregui y Beitia.

Valencia: Pesudo; Piquer, Sócrates, Mestres; Sendra Sanabria; Mañó, Egea, Aveiro, Walter y Joel.

Arbitró el señor Casasola muy mal, con errores de bulto sobre todo en tres o cuatro penaltys en ambas porterias que no fueron señalados y que originaron grandes broncas.

El Valencia ha demostrado ser un conjunto muy homogéneo, que si bien liga magnificamente jugadas en el centro del terreno, sus delanteros no aciertan con el tiro a puerta, realizan muchas filigranas pero sin profundidad; frente a ello, se impuso el juego más eficaz de la delantera bilbaina, que no llegó a realizar grandes jugadas quizá por la alineación de circunstancias que presentó Martín Francisco.

A los diez minutos se lanza un córner contra la portería valenciana, al que sigue un breve peloteo y Maguregui, por fin, recoge el esférico y lo envía a la red. Se anima el Atlético, que estaba siendo dominado por la mejor técnica valenciana. Sin embargo se prodigan los avances del Valencia que, aun siendo superiores, no tienen efectividad, mientras el equipo local se viene abajo completamente. Los delanteros forasteros tiran y unas veces por imprecisión y otras por la buena actuación de Carmelo, no consiguen su propósito de marcar cuando, en verdad, lo merecen. Se lanza un castigo cerca del área bilbaina y es Walter el encargado de tirarlo. Lo recoge Joel y lanza fuera. La delantera valenciana sigue su juego peligroso contra la meta local.

Caballero: Su abrigo, trinchera, gabardina
CASA MARTIN
Mayor, 86. — Teléfono 3296
PALENCIA

Canito hace una falta descarada a Mañó dentro del área, que el árbitro no señala. Bronca. Avanza el Atlético, que fuerza un córner. Maguregui lo recoge y su cabeza sale fuera por poco. Ahora es Marcaida quien es objeto de una falta dentro del área que el árbitro no pita tampoco. La bronca es fenomenal. Cuando finaliza la primera parte, el árbitro señor Casasola se retira en medio de un fuerte escándalo.

Apenas iniciada la segunda parte, Walter vuelve a inquietar a Carmelo quien, ante un tiro peligroso, realiza una gran parada. Sigue jugando mejor el Valencia que el Atlético, pero a pesar de ello, son los bilbainos los que marcan de nuevo. A los 23 minutos centra Beitia y Maguregui recoge la pelota para llevarla al fondo de la red. El Valencia no se desanima y sigue con su juego fino y ligando, aunque sus delanteros continúan sin acertar en el tiro.

A los 35 minutos se produce otra falta en el área bilbaina, cuando Wal-

CARMELO

ter es emparedado por dos o tres jugadores bilbainos. El árbitro sigue sin querer enterarse. La bronca es imponente.

El Valencia ha jugado mejor y, desde luego, ha merecido marcar algún tanto. El equipo levantino ha acusado una inmejorable impresión y, por su juego magnífico, han destacado Mañó, Walter y la defensa.

En el Atlético solo ha destacado Carmelo. Los demás han hecho un encuentro flojo en general.—Alfil.

Perdió y no gustó el Valladolid en Oviedo

Matito, de penalty, logró el gol castellano

OVIEDO, 2; VALLADOLID, 1

Oviedo, 14.—Alineaciones:

Valladolid: Marcet; Pontoni, Solé, Benitez; Matito, Enderiz; Ramirez, Mirlo, Morollón, Aramendi y Zaldua.

Oviedo: Caldentey; Marigil, Alarcón, Laurin; Iguarán, Paquito; Sánchez-Lage, Sande, Artabe, Lalo e Iceta.

Arbitró bien y sin complicaciones el señor Marrón.

El estadio Carlos Tartiere registro buena entrada y el campo se hallaba un tanto pesado por las recientes heladas. Cabe decir que el resultado del encuentro, con el triunfo local, no refleja ni mucho menos el desarrollo del partido, porque el Oviedo se mostró superior y dominó ampliamente en ambos tiempos al Valladolid y de tener una delantera menos fallona hubiera llegado a la goleada.

Comenzó el partido con ligero dominio forastero pero pasados diez minutos ya el Oviedo llevó el mando. El Valladolid practica labor destructiva pero los medios volantes ovetenses se imponen y lanzan los balones a los delanteros que éstos desaprovechan. A los diez minutos, el Valladolid marca un tanto que es anulado por fuera de juego, motivando algunas protestas de los jugadores forasteros. Seguidamente, Artabe, estrella el balón en un poste.

Van transcurridos 38 minutos cuando Lalo saca una falta, recoge el esférico Artabe, y de cabeza marca el primer tanto ovetense.

El dominio local es aplastante pero sin resultado positivo.

En la continuación, el Oviedo sigue dominando y las dos porterias pasan por acosos, mucho más acentuados los que se producen contra el Valladolid. A los 25 minutos, en un corner sacado por Sande, Sánchez-Lage marca de cabeza el segundo tanto local.

Prosigue el dominio del Oviedo con esporádicos avances del Valladolid, que son neutralizados fácilmente, mientras el portero vallisoletano tiene que emplearse a fondo y realizar buenas paradas.

A los 43 minutos se registra un avance forastero y en un barullo en el área local un defensa ovetense incurre en penalty que, lanzado por Matito, se convierte en el único gol del Valladolid.

El Valladolid sacó cinco córners y el Oviedo siete. El equipo castellano luchó con entusiasmo, pero no demostró la categoría de que venia precedido y fué uno de los tantos equipor mediocres que han pasado por esta ciudad.

Del Oviedo, aunque estuvo bien en todas sus lineas, cabe destacar a Lalo, en el primer tiempo, Sánchez-Lage y a los volantes, así como al portero Caldentey que se mostró muy seguro en sus escasas intervenciones.—Alfil.

El Zaragoza empató faltando dos minutos

Hubo más emoción que juego

ZARAGOZA, 1; ESPAÑOL, 1

Zaragoza, 14.—Alineaciones:

Zaragoza: Yarza; Torres, Rodolfo, Reija; Alustiza, José Luis; Vila, Wilson, Murillo, Marcelino y Szabay.

Español: Vicente; Muñoz, Bartolí, Dauder; Recamán, Sastre; Rivas, Ribera, Indio, Aguirre y Torres.

El partido mantuvo más el interés por lo incierto del resultado que por el juego desarrollado. El Español, que realizó un juego brioso durante los quince primeros minutos de la primera parte y que le sirvió para adelantarse en el marcador, decayó después, para pasar a ser más equipo de defensa que de ataque, si bien con Indio adelantado, que creó jugadas peligrosas, algunas con sello de gol.

En el Zaragoza, se incorporaba Marcelino, de interior, después de varios meses de inactividad, ocupando Murillo el centro del ataque. Batalló bien el Zaragoza, pero su delantera fué ineficaz, tropezando con la contundencia de la defensa española, que destruyó todo intento de marcar, sujetando hábilmente a los delanteros zaragocistas que, hasta unos minutos antes de terminar, no pudieron establecer el empate.

Comenzó el juego con un fuerte ataque del Español, y escapadas de Ribera, que tiró fuerte, saliendo el balón alto. El Zaragoza no encontró sitio y los jugadores flotaron en el campo, ejerciendo el Español una fuerte presión. Se produce una falta a Indio, la cual tira Recamán, y Yarza detiene con apuros. A los nueve minutos avanza el Español. Indio recoge un pase de la media y dribla a Rodolfo, lanzando un tiro flojo y bien colocado, que Yarza no puede hacer nada por detener.

El Español sigue mandando en el terreno de juego, y, a los diez minutos, un tiro de Indio da en el travesaño, saliendo rebotado; recoge Rivas, que le remata de cabeza y el balón vuelve a dar de nuevo en el larguero. Baja el juego del Español. El Zaragoza se va tranquilizando, pasando sus hombres a ejercer un ligero dominio sobre los catalanes. Szabay se escapa por su banda y centra alto; remata Murillo de cabeza, interceptando Vicente, apuradamente. El juego se nivela y los ataques se suceden por ambas delanteras, pero con más dominio local. Indio, vuelve de nuevo a realizar la misma jugada que valió al Español su gol, pero esta vez, Yarza, vigilante, logra desviar el balón a córner.

La segunda parte la inicia el Zaragoza con un ataque brioso, estando Marcelino a punto de marcar. Una falta a Vila la tira Szabay muy bien sobre la puerta catalana, pero no acude ningún delantero a rematarla. A medida que transcurre el tiempo, los nervios se van adueñando de los locales, y se producen algunas jugadas bruscas. Resultan lesionados Alustiza y Torres, que son retirados del campo para reaparecer más tarde. Estas lesiones más bien son fortuitas que intencionadas. El Zaragoza juega con diez hombres, puesto que Torres, a pesar de ocupar el puesto de extremo, es un espectador más. Una escapada del Español es malograda por falta cometida a Torres dentro del área, que el árbitro señala fuera de ella. La tira Recamán, alto. Otro centro de Torres lo remata Ribera a los postes, y este mismo jugador malogra un gol al fallar solo ante Yarza. La emoción del partido sube de pronto, y el Zaragoza ve perdido el encuentro, lanzándose todos sus hombres al ataque constante, logrando Murillo, cuando faltaban dos minutos para finalizar, el gol del empate.

Dirigió el encuentro, con ciertos errores, el Sr. Novella.—Alfil.

La superioridad del At. de Madrid se reflejó en el marcador

Peiró, Vavá y Mendonca, marcaron los goles frente a la Real Sociedad

AT. MADRID, 3; R. SOCIEDAD, 0

Madrid, 14.—Algo más de media entrada en el estadio Metropolitano. Terreno de juego pesado y resbaladizo como consecuencia de las lluvias de dias pasados.

Dirige el juego el colegiado señor Martorell. Equipos:

Real Sociedad: Araquistain; Irulegui, Echarri, Elizondo; Gordejuela, Galardi; Alquiza, Rivera, Gallastegui, Paz y Sarasqueta.

At. Madrid: Pazos; Rivilla, Ramiro, Callejo; Mendonca, Calleja; Polo, Adelardo, Vavá, Peiró y Collar.

Triunfo merecido del Atlético de Madrid, que fué superior a su rival en todas las fases del encuentro. Superioridad técnica y de clase, bien reflejada en el marcador.

Primer tiempo con dos-cero, marcados el primero, a los 20 minutos por mediación de Peiró, en un centro de Collar que habia recibido la pelota de Polo. Peiró recogió el balón, regateó a Echarri y cambiando el esférico tiró cruzado y marcó.

Segundo gol, cuando iban 27 minutos. Jugada de Adelardo desbordando a la defensa, mal colocada, para ceder a Vavá que batió a Araquistain, en salida mal medida por éste.

Toda esta fase fué de mayor dominio territorial atlético y de mejor juego. Araquistain se luce en una excelente parada en tiro a bocajarro de Adelardo, así como en otro disparo intencionado de Polo. La Real atacó algunas veces, llegando bien a la zona de tiro, pero en ésta no surgió el rematador que llevara la pelota a puerta. La defensa del Atlético mantuvo su puerta a cero.

En la segunda parte, algo adormecido el Atlético fué de mayor mando donostiarra, aunque el peligro rondara más la puerta de la Real por el mayor juego profundo de los atacantes rojiblancos. En un choque Echarri-Vavá hay un intento de agresión que el árbitro corta. Se juega duro y en un choque Echarri-Collar ambos salen malparados y tienen que ser auxiliados. Se recuperan y siguen en juego.

Cuando faltan ocho minutos para el final y con ocasión de una falta

MENDONÇA

contra el Atlético en el centro del campo, el árbitro expulsa a Echarri, que la iba a ejecutar, por desconsideración con el director de la contienda.

A los cuarenta minutos llega el tercer gol en una falta sacada por Collar cerca del córner y rematada de cabeza a la red por Mendonca.

Momentos después una inoportuna salida de Pazos está a punto de costar un gol al Atlético pero Ramiro lo evita, poniendo la pelota en corner que se saca sin consecuencias.

Destacaron por el Atlético Rivilla, Calleja, Mendonca y Peiró. Por la Real Sociedad Echarri, Gordejuela, Elizondo y Rivera.

El señor Martorell discreto y excesivamente riguroso en la expulsión de Echarri.—Alfil.

Los goles "tardaron" en el Sevilla-Granada

Diéguez, Ruiz Sosa y Valero, los mejores del equipo sevillano

SEVILLA, 2; GRANADA, 0

Sevilla, 14.—Buen arbitraje del señor Lacambra, que alineó así a los equipos:

Sevilla: Mut; Santi, Malaver, Valero; Ruiz Sosa, Achúcarro; Segurola, Diéguez, Antoniet, Pereda y Szalay.

Granada: Piris; Mingorance, Méndez, Forneris; Ramoni, Vilches; Vázquez, Guerrero, Carranza, Arsenio y Ramirez.

Comienza el encuentro con pronunciado dominio sevillista, pero a los 7 minutos el Granada pudo haber marcado fácilmente, de no fallar Arsenio el remate a un saque de esquina lanzado por Ramoni. Reacciona el Sevilla, con fuertes aunque estériles ataques y a los 11 minutos, en una internada granadina, el meta se ve gravemente comprometido por un deficiente despeje, rematando Carranza de fuerte cabezazo, que sale fuera. A los 15 minutos se ve de nuevo apurada la meta sevillanista, por un tiro de Guerrero, a pase de Arsenio. Siete minutos más tarde, en una nueva internada, Arsenio dispara en seco y Mut realiza una meritoria parada. A los 25 minutos se produce una melee ante el marco forastero, salvada con éxito por la zaga y a continuación, un disparo de Pereda, que sale fuera. Continúa el dominio sevillista con periodos de fuerte presión infructuosa, dada la inoperancia de la delantera blanca. A los 44 minutos, Segurola dispara esquinado y el balón es devuelto por la madera. Se llega al descanso con el marcador señalando empate a cero.

A los dos minutos del segundo tiempo y en una salida de Piris, se lesiona Antoniet, que es asistido en la banda, reintegrándose luego al equipo. Antoniet dispara, a pase de Pereda y el balón sale fuera. A los once minutos y encontrándose Mut alejado de la puerta, Valero salva un gol seguro con un rápido despeje, a tiro de Carranza. Se lanza una falta contra el Granada, cerca del área y Achucarro empalma muy bien con la cabeza, pero el balón sale fuera, aunque por poco. A continuación, un magnífico chut de Diéguez desde fuera del área, roza el larguero. A los 15 minutos hay un gran avance de Guerrero por su ala, para ceder luego a Arsenio, que no está acertado en el disparo. Restablece el Sevilla su dominio sobre el campo, que en algunos minutos llegó a constituir una asfixiante presión para los granadinos, que se defendieron con enorme denuedo. Sendos disparos de Achucarro y Pereda, como otros producidos en una melee, salieron de la raya o fueron rechazados. A los 27 minutos, Piris realiza una parada sensacional, a disparo de Ruiz Sosa. Es a los 28 minutos cuando el Sevilla obtiene su primer gol, al avanzar Antoniet, siguiendo el eje del campo, y disparar a puerta, luego de recibir un magnífico servicio de Pereda. Apenas hecho el saque del centro, Segurola se interna por el centro, pero su chut es neutralizado por el guardameta. A los 34 minutos, Diéguez ejecuta un golpe franco casi desde el medio del campo y el balón entra por el marco, sin que Piris pueda hacer nada por impedirlo. El dominio sevillista se mantiene hasta el final, sin que tuvieran el menor éxito los esfuerzos de los granadinos por contrarrestarlo.

Destacaron por el Sevilla, Diéguez, Ruiz Sosa y Valero, y por el Granada, la defensa, Vilches y Arsenio.—Alfil.

En la vigésimosegunda jornada hubo estos resultados

Comentario después del domingo

En nuestro comentario a la jornada del pasado domingo insinuamos la idea de que esta 22.ª pudiera ser decisiva, tanto para la cabeza de la clasificación, como para la cola, y para ello, poníamos nuestro punto de mira en el partido que había de jugarse en el estadio de San Juan, de Pamplona. De su resultado podía depender, tanto la designación del acompañante de la U. D. de Las Palmas en su viaje a la Segunda División, como la consolidación del actual líder en su privilegiado puesto. En efecto, el 1-2 registrado en Pamplona expide, con toda seguridad, el pasaporte del Osasuna hacia la Segunda División, pues tenían que ocurrir muchas cosas para que los simpáticos «rojillos» se salvaran, y supone un paso más, casi decisivo, del Real Madrid para la conquista del título esta temporada. Y fíjese el lector que decimos «casi», porque ante un rival como el Barcelona no puede haber nada seguro hasta última hora. Quizás en la próxima jornada nos podamos permitir el lujo de prescindir del «casi», pues el Barcelona juega en Zorrilla.

En este último tercio de la Liga se está dando el fenómeno curioso de que el segundo de los promocionistas va a ser designado por equipos que hasta hace muy poco estaban en zonas de peligro. Nos referimos a los resultados registrados en Elche y en Zaragoza, donde el Betis y el Español han arrancado a sus contrarios puntos que pueden ser decisivos.

Como estaba previsto, el Barcelona se cebó con el colista y le colocó el mismo tanteo que en el partido de ida.

El resto de los encuentros se han resuelto conforme a lo previsto, si bien es de destacar que el Sevilla pasó sus buenos apuros para deshacerse del Granada, quizá para hacer bueno el tópico de la rivalidad regional.

Se han marcado 27 tantos, que suponen un promedio de poco más de tres por partido y cuatro delanteras se volvieron a las casetas sin haber acertado con el portal contrario.—GOL.

M.C.D.2022

LA CARTELERA NOS TRAJO ESTO

PRIMERA DIVISION

Resultados:

Oviedo-Valladolid	2-1
At. Bilbao-Valencia	2-0
At. Madrid-Real Sociedad	3-0
Osasuna-Real Madrid	1-2
Elche-Betis	1-3
Sevilla-Granada	2-0
Zaragoza-Español	1-1
Barcelona-Las Palmas	8-0

Clasificación

	J.	G.	E.	P.	F.	C.	Pn.
1.—Real Madrid	22	15	4	3	69	23	34+12
2.—Barcelona	22	15	1	6	63	21	31+ 9
3.—At. Bilbao	22	14	1	7	59	34	29+ 7
4.—Betis	22	12	3	7	33	36	27+ 5
5.—Sevilla	22	11	3	8	43	33	25+ 3
6.—Atlético de Madrid	22	10	3	9	41	29	23+ 1
7.—Español	22	8	7	7	25	20	23+ 1
8.—Valencia	22	9	4	9	31	25	22
9.—Valladolid	22	10	2	10	42	45	22
10.—Elche	22	9	4	9	31	50	22— 2
11.—Oviedo	22	8	5	9	28	40	21— 1
12.—Zaragoza	22	7	5	10	36	41	19— 3
13.—Granada	22	7	4	11	20	38	18— 2
14.—Real Sociedad	22	7	2	13	35	49	16— 6
15.—Osasuna	22	5	2	15	29	57	12—10
16.—Las Palmas	22	3	2	17	12	16	8—14

CON HOJAS Palmera
Ras, ras... ¡y ya está!

SEGUNDA DIVISION

GRUPO NORTE

Resultados:

Basconia-Indauchu	3-0
Leonesa-Gijón	0-0
Celta-Coruña	4-0
Ferrol-Orense	1-0
Santander-Sestao	4-2
Baracaldo-Avilés	3-1
Alavés-Sabadell	2-1
Tarrasa-Condal	1-0

Clasificación

	J.	G.	E.	P.	F.	C.	Pn.
1.—Santander	22	15	4	3	57	22	34+10
2.—Celta de Vigo	22	13	3	6	43	27	29+ 7
3.—Orense	22	11	6	5	42	25	28+ 6
4.—Sabadell	22	12	1	9	38	24	25+ 3
5.—Gijón	22	11	2	9	42	33	24+ 2
6.—Indauchu	22	11	2	9	46	40	24+ 2
7.—Coruña	21	11	1	9	38	35	23+ 1
8.—Tarrasa	22	9	4	9	33	33	22
9.—Baracaldo	22	8	5	9	44	41	21— 1
10.—Condal	22	8	3	11	32	36	19— 3
11.—Cultural	22	7	5	10	34	42	19— 3
12.—Sestao	22	6	6	10	24	35	18— 4
13.—Avilés	22	5	7	10	31	44	17— 3
14.—Basconia	22	7	3	12	30	47	17— 5
15.—Alavés	21	7	3	11	36	57	17— 3
16.—Ferrol	22	6	1	15	37	60	13— 9

ESTABILIDAD

Lambretta

GRUPO SUR

Resultados:

Jaén-Mestalla	3-1
Levante-Huelva	4-2
Córdoba-Rayo Vallecano	1-0
Plus Ultra-Almería	4-0
San Fernando-Murcia	0-1
Mallorca-Cádiz	6-2
Extremadura-Ceuta	4-0
Tenerife-Badajoz	3-2

Clasificación

	J.	G.	E.	P.	F.	C.	Pn.
1.—Mallorca	22	11	7	4	34	15	29+5
2.—Córdoba	22	12	3	7	39	21	27+5
3.—Jaén	22	12	3	7	42	28	27+5
4.—Levante	22	13	1	8	46	35	27+5
5.—Plus Ultra	22	8	10	4	51	36	26+4
6.—Rayo Vallecano	22	12	2	8	34	26	26+4
7.—Atlético Ceuta	22	10	4	8	26	27	24+2
8.—Murcia	22	9	6	7	27	24	23+3
9.—Mestalla	22	9	2	11	32	33	20—2
10.—San Fernando	22	8	4	10	35	40	20—2
11.—Tenerife	22	7	6	9	31	39	20—2
12.—Huelva	22	7	5	10	33	45	19—3
13.—Extremadura	22	6	5	11	34	36	17—7
14.—Cádiz	22	6	4	12	31	46	16—6
15.—Badajoz	22	6	4	12	31	47	16—6
16.—Almería	22	5	5	12	20	48	15—7

Itinerario de la Vuelta ciclista a España

Parece que se han descartado las etapas por Francia

Bilbao, 13. — Oficiosamente se conoce el itinerario de la próxima Vuelta Ciclista a España, aunque el Comité Organizador no ha dicho todavía nada oficial a este respecto, en espera de una reunión a últimos de febrero o primeros de marzo. Se puede anticipar, no obstante, que las etapas probables serán las siguientes:

Gijón-La Coruña; La Coruña-Vigo; Vigo-Orense; Orense-Zamora; Zamora-Madrid; Madrid - Zaragoza; Zaragoza-Barcelona; Barcelona-Barbastro; Barbastro-Pamplona; Pamplona-San Sebastián; San Sebastián-Vitoria; Vitoria-Santander; Santander-Bilbao; Bilbao-Guernica; Guernica-Bilbao, contra reloj.

La novedad de esta Vuelta está en la final. Después de la etapa Bilbao-Guernica, que se correrá por la mañana, por la tarde del mismo día se celebrará la última etapa Guernica-Bilbao, contra reloj con la subida al Sollube Parece ser que el final de la Vuelta será en San Mamés, donde el público podrá presenciar la llegada desde sus localidades.

Todo esto está sin concretar aún, pues en este itinerario no se incluyen las etapas francesas de la subida al Aubisque, Tourmalet y Aspín, aunque parece seguro que sea descartado el trozo francés por el temor de que estén cerrados los puertos por la nieve o en malas condiciones de tránsito. También se admite la posibilidad de la final sea en Madrid, y concretamente en el Palacio de los Deportes, pero de todos modos nada se sabrá en definitiva nasta los últimos días de febrero o primeros de marzo en que el Comité Ejecutivo convocará para la tradicional reunión de Prensa.—Alfil.

CARPETAS DE CUERO NATURAL, ARTISTICAMENTE REPUJADAS, EN I. G. DIARIO-DIA

Traslados fúnebres
CRESPO
Furgones de completa garantía
Teléfonos: De día —— 1753
De noche —— 2804
Becerro de Bengoa, número 6
PALENCIA

Talamillo, campeón de España de ciclo-cross

Fué descalificado Antonio Barrutia, primero en llegar a la meta

Tolosa, 14.—Se ha corrido el XXIV Campeonato Español de Ciclo Cross sobre el mismo recorrido que el próximo domingo será el escenario del Campeonato del Mundo de esta especialidad. Han participado 37 corredores, representantes de nueve provincias españolas y ha sido presenciado por más 20.000 personas.

La lucha se centró desde los primeros momentos entre el burgalés José Luis Talamillo y el vizcaíno Antonio Barrutia. El tolosano Miguel Urquiza sufrió un accidente en la segunda vuelta lo que le hizo perder algunos segundos.

La prueba ha consistido en siete vueltas con un recorrido total de 21.677 kilómetros. El primero en llegar a la meta fué Antonio Barrutia, con una ventaja de 48 segundos, pero el jurado lo descalificó por haber cambiado de rueda fuera del control.

Se ha clasificado en primer lugar José Luis Talamillo, de Burgos, que hizo el recorrido en una hora, cero minutos, siete segundos, proclamándose campeón; segundo, Miguel Urquiza, de Guipúzcoa, a un minuto, 12 segundos del primero; tercero, Miguel Chacón, de Cataluña; cuarto, Cosme Barrutia, de Vizcaya, y quinto, Felipe Alberdi, de Vizcaya. En total se han clasificado hasta 28 corredores.

El seleccionador nacional, don Carlos Urrizti, no ha facilitado la composición del equipo español para el Campeonato del Mundo.—Alfil.

El Gran Premio Motociclista de Invierno de Málaga

Peter Ferbrache, inglés, fué el vencedor absoluto

Málaga, 14. — Sobre un circuito del Parque, de 1.610 metros, se ha disputado el II Gran Premio Motociclista de Invierno, organizado por el Real Moto Club de Málaga, patrocinado por la Comisión Municipal de Fiestas.

A pesar de la lluvia que arreció a ratos y con la pista mojada y peligrosa para los pilotos, la carrera no perdió animación. Esta tradicional prueba tenía este año la novedad de la participación de franceses y portugueses. Una de las pruebas, la de 125 cc., es puntuable para el Campeonato de España. Las carreras han sido presenciadas por muchísimo público y la organización ha sido perfecta.

Primero se corrió una prueba regional de 125 cc., con 20 vueltas al circuito, con un total de 32.200 kilómetros. Se corrió en dos mangas, y al final resultó vencedor José Luis Román, de Málaga, sobre «Bultaco», en 24 m. 54 s. 1/5. Segundo, Francisco Vara, de Jerez, sobre «Bultaco», en 24-57; tercero, Baltasar Márquez, de Jerez, sobre «Montesa», en 25 m. 22 s. 3/5.

A continuación se corrió la prueba de 125 cc., turismos de serie, valedera para el Campeonato de España, con veinte vueltas al circuito y 32.200 kilómetros en total.

1 Ramiro Blanco, de Alicante, sobre «Bultaco», 23 m. 9 s. 2/5.

2 Luis Sáenz, de Jerez, sobre «Bultaco», 23-13-4/5.

3 Icaro, de Valencia, sobre «Bultaco», 23-19.

Tercera prueba, 125 cc., competición. Veinticinco vueltas al circuito, 40.250 kilómetros.

1 John Grase, de Gibraltar, sobre «Bultaco», 28-06-3/5.

2 Ramón Quintanilla, de Barcelona, sobre «Bultaco», 28-07.

3 Francisco González, de Valencia, sobre «Bultaco», 28-12.

En esta prueba se retiraron por avería Enrique Sirera, a la vuelta 11; Ramiro Blanco, a la vuelta 15 y Marcelo Camas, a la 20.

En la caída de Ramiro Blanco resultaron lesionados cuatro muchachos, tres de ellos leves y el otro, de ocho años de edad, con fractura en un pie. El corredor también resultó lesionado en un pie, levemente.

En la prueba de 350 cc., 25 vueltas, 40.250 kilómetros, la clasificación ha sido:

1: Peter Ferbrache, inglés, sobre «Matchless», 26-34-3/5.

2 Francisco González, de Valencia, sobre «Norton», 26-52-2/5.

3 Pierre Bayle, francés, sobre «Norton», 27-28.

En la última prueba, de 500 cc., treinta vueltas y 48.300 kilómetros:

1 Francisco González, de Valencia, sobre «Norton», 32-12-3/5.

2 Manuel Dato, de Valencia, sobre «Norton», 33-00-1/5.

Los portugueses Ernesto Calvalho y Joaquín Jorge Parera, se clasificaron en sexto y séptimo lugares. Los franceses Purslow y Jacques Fusermini, se retiraron casi al final de la prueba. El corredor Bayle se retiró también por avería, a la vuelta 14 y el español Manuel Blas, en la 17.

El vencedor absoluto de este Segundo Gran Premio, ha sido el inglés Peter Ferbrache, que se adjudicó el primer premio y la copa del Ayuntamiento.—Alfil.

Guía MEDICA

RAFAEL M. ALMEIDA
Médico-Jefe del Hospital Provincial por oposición
RAYOS X
Horas de consulta: de 11 a 1
Mayor Pral., 254, 1.º, Izda. Tel. 1362

S. PAJARES GARCIA
Médico Jefe de los Servicios Provinciales de Puericultura, por oposición
Consulta de Puericultura y Enfermedades de los niños
RAYOS X
Calvo Sotelo, (Jardinillos), 3, 1.º dcha.
Horas: de 12 a 2 Teléfono. 1656

J. GARCIA-PUENTE LLAMAS
Médico Ex-Interno de la Casa Salud Valdecilla
PULMON Y CORAZON
Rayos X Electrocardiógrafo
R. Argentina, 4 Tfno. 3006

O. DURANTEZ MAYO
PUERICULTOR TITULADO
Ex-profesor A. de la Facultad de Medicina de Barcelona
Especialista en niños
RAYOS X
VALENTIN CALDERON, 19
Consulta de 10 a 1 y de 4 a 6

SANTIAGO MORO
MEDICO - PUERICULTOR
Médico ex interno de la Casa Salud Valdecilla
ESPECIALISTA EN NIÑOS
RAYOS X
Consulta de 11 a 2 y de 4 a 8
Mayor Pral., 116, 2.º. Telf., 1451

José M.ª Martín Barbán
Medicina y Cirugía del aparato digestivo
Consulta, de diez a una
Becerro de Bengoa, 24. - Tel. 3041

PROF. DR. CESAR FERNANDEZ-RUIZ
CIRUGIA DE LA MUJER. — PARTOS
Profesor de Ginecología de la Facultad de Medicina
Jefe de la Maternidad — Maternólogo del Estado
CONSULTA DIARIA, de 12 a 3 Palencia
Mayor Principal, 33. Teléfono 1533
Operaciones y partos: Clínica "San Bernabé"

D. DACIO CRESPO H. DE MEDINA
JEFE DE LOS SERVICIOS DE CIRUGIA DEL HOSPITAL PROVINCIAL POR OPOSICION
Consulta de 12 a 2 y de 4 a 6
Teniente Velasco, 1 (detrás de la iglesia de San Lázaro).—Telf. 1486
Operaciones y Urgencias: Clínica San Bernabé. Telf. 2100

E. ROBLES José Antonio, 47, 1.º (Salón), de once a una y media. Tel. 1418
ENFERMEDADES DE LA PIEL
Cáncer. Tumores. Ulceras. SIFILIS VENEREAS
ENFERMEDADES DE LAS VIAS URINARIAS Y GENITALES
Electroterapia. (Diatermia, onda corta. Electrocoagulación. Rayos S. Corrientes, etc.). Nieve carbónica. Análisis.

J. DURANTEZ CAMINERO
MEDICO-OCULISTA
del Servicio Oftalmología del Hospital Provincial de Madrid
Consulta en D. Sancho, 10 Tfno., 2183
(Edificio Banco Español de Crédito)

C. RODRIGUEZ PASCUAL
Director del Dispensario Oficial Dermatológico y Antivenéreo (por oposición)
ENFERMEDADES DE LA PIEL
Ulceras de pierna - Varices - Hemorroides - Enfermedades ano-rectales
Consulta de doce a dos V. Calderón, 7 Teléfono. 2166

DR. ERADIO ALONSO DEL CAMPO
APARATO DIGESTIVO MEDICINA Y CIRUGIA
Médico A. por oposición de la Escuela Médico-Quirúrgica de Patología Digestiva del Hospital de la Santa Cruz y San Pablo, de Barcelona
D. Sancho, 10 Consulta de 11 a 2

UN NUEVO MIEMBRO EN LA FAMILIA ESPAÑOLA LANZ
TRACTOR MOD. D. 2.816
MOTOR DIESEL
POTENCIA: 28 CV.
COMPARE
POTENCIA
Y CONSUMO
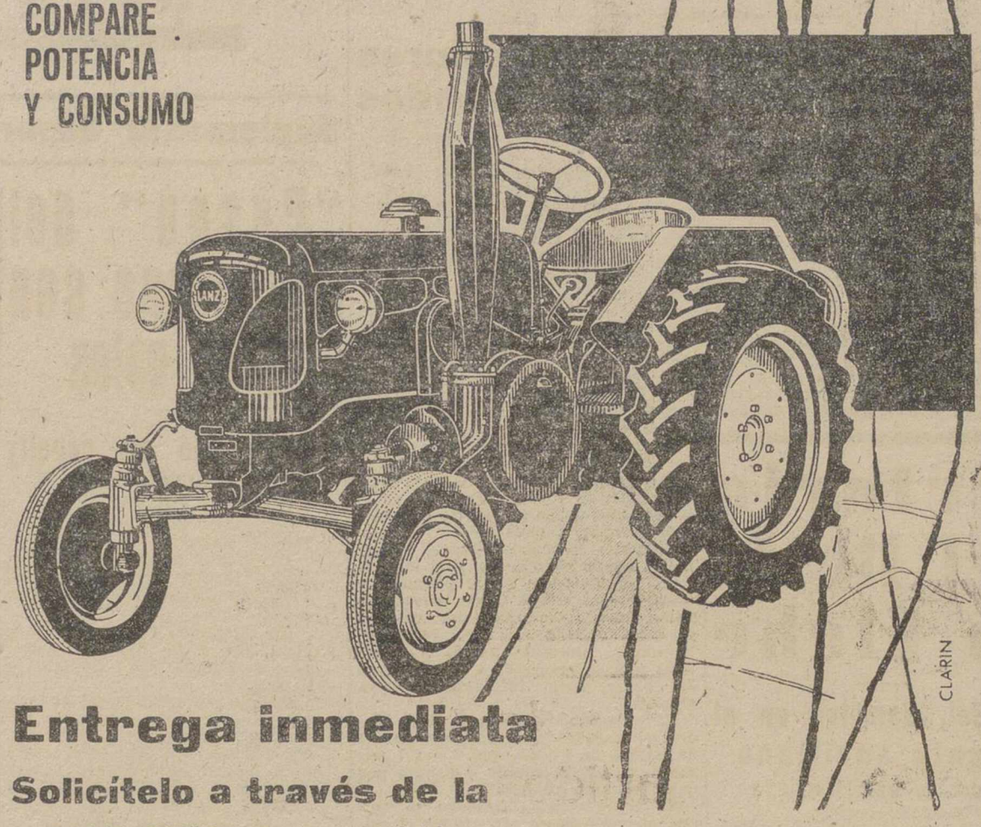
CLARIN
Entrega inmediata
Solicítelo a través de la
LANZ IBERICA, S. A. - Madrid
SUCURSAL EN PALENCIA
Manuel Rivera, 38

En Abril empezará la Copa de campeones de América del Sur

Grandes esperanzas colombianas de participar en la Copa del Mundo

BOGOTA. — (Crónica especial para Agencia FIEL, por Guillermo Fernández).

Parece ser que Colombia tiene ahora probabilidades de participar en la fase final de los Campeonatos del Mundo de Fútbol que se celebrarán en Santiago de Chile para el año 1962. Al menos, éstas son las noticias que llegan a Bogotá desde Barranquilla, sede de la Asociación Colombiana de Fútbol.

Para la fase previa, la selección de Colombia ya ha sido inscrita. Por ello, en 1961 tendrá que participar en el torneo eliminatorio que decida quienes han de ser ser los participantes, en representación de América del Sur, por el trofeo «Jules Rimet».

Las posibilidades colombianas se han visto aumentadas por el hecho de que Brasil, como actual campeón, participará por derecho propio, así como Chile, en calidad de país organizador del torneo.

Los tres puestos que correspondían a la América del Sur en la fase final se mantienen y habrán de cubrirse con los países que se inscriban para jugar la eliminatoria. Deduciendo al Brasil y a Chile, quedan ocho países. Como Venezuela parece ser que no desea participar, entonces la cifra queda en siete, solamente. De esta forma, sólo hará falta eliminar a cuatro equipos nacionales.

¿Será Colombia uno de los tres países que se clasifiquen? Ahí están las potencias futbolísticas de Argentina, Uruguay y Paraguay. Algo más lejos, andan los demás.

COPA DE CAMPEONES DE AMERICA.—El pasado 30 de enero se cerró el plazo para la inscripción de los clubs campeones de cada país, que quieran participar en el Torneo de Campeones de la América del Sur, competición similar a la que actualmente se celebra en Europa.

En estos días de la primera quincena de febrero se celebrará la reunión de la Directiva de la Confederación Sudamericana de Fútbol, con el fin de preparar este campeonato cuyo comienzo está previsto para el próximo mes de abril.

Suponemos que un partido entre los campeones de Europa y de América de Clubs será sumamente interesante.

UN PSICOLOGO PARA LA SELECCION COLOMBIANA DE BASKET

Bogotá.—La Asociación colombiana de "Basket", con vistas al torneo sudamericano que debe celebrarse el próximo mez de marzo en Argentina, ha contratado los servicios de un psicólogo, con cuya colaboración esperan lograr extraordinarios resultados en la preparación de los baloncentistas colombianos, al igual que lo han hecho anteriormente las selecciones de otros países.—(Fiel).

El Trofeo "Carlos Diez" de campo a través

Venció el gallego Carlos Pérez

Bilbao, 14.—Se ha celebrado en Las Llanas, Sestao, la XV edición del trofeo Carlos Diez, de campo a través, prueba de categoría nacional. Las diversas competiciones resultaron brillantes y reñidísimas, el tiempo fué magnífico y asistió a las mismas numerosísimo público.

En juveniles tomaron la salida 125 corredores, que cubrieron una distancia de 2.700 metros, resultando vencedor, José Miguel Echevarría, del Santa Ana de Bilbao.

Joaquín Mareca (Arenas Zaragoza), fué el ganador de la prueba reservada a los junior. La carrera se disputó a la distancia de 4.700 metros y participaron 30 corredores. En segundo lugar se clasificó Pedro Magen, también del mismo equipo que el vencedor, siendo el Arenas de Zaragoza el primer clasificado por clubs, seguido del Juventus (Bilbao).

Cuarenta corredores disputaron la victoria entre los seniors, que recorrieron 7.000 metros. El vencedor fué Carlos Pérez (Alerta de Vigo) y a continuación se clasificaron:

2.—José Fernández (Bilbao).
3.—Castro Ruibal (Alerta).
4.—Enrique Moreno (R. Madrid).
5.—Fernando Avión (Arenas).
6.—Dimas Ramos (Echevarría-Bilbao).
7.—Domingo Mayoral (C. F. Barcelona).
8.—Jesús Rubio (Real Madrid).
9.—Jesús Gracia (Arenas).
10.—Iluminado Corcuera (C. F. Barcelona).

Hasta 35 corredores. Se retiraron cinco corredores.

Por equipos venció el Arenas de Zaragoza, que con esta nueva victoria —ya venció el pasado año— se adjudica en propiedad el trofeo en litigio. Este club consiguió 25 puntos.

2.—Real Madrid, 28.
3.—C. F. Barcelona, 32.
4.—Juventus, de Bilbao, 46.
5.—Alerta de Vigo.—Alfil.

AGRICULTOR: Consultorios técnicos y jurídicos en MIES, por prestigiosos especialistas. Tres pesetas al mes. Apartado, 15. Palencia.

Es probable que H. H. renueve su contrato por un año con el Barcelona

Así se lo ha pedido la Junta Directiva

Barcelona, 13. — Francisco Miró Sans, presidente del C. F. Barcelona, ha declarado que espera que el entrenador del equipo, Helenio Herrera, renueve el contrato por otro año más.

La junta directiva del C. F. Barcelona, en su última reunión, acordó felicitar al señor Herrera por el triunfo obtenido ante el Wolverhampton y también trató sobre el equipo en el próximo año y la renovación de contrato al entrenador.

El señor Miró Sans, ha dicho que está convencido de que el entrenador aceptará continuar en el Club azulgrana durante otro año y que ésta es la opinión de toda la junta directiva.—Alfil.

Castilla y Cacabelense jugarán un tercer partido

Los palentinos perdieron por 2-1 en Cacabelos

CACABELENSE, 2; CASTILLA DE PALENCIA, 1

El domingo se jugó en Cacabelos el anunciado partido de fútbol valedero para ascenso, entre el titular y los castillistas palentinos. Triunfó el equipo local por el tanteo de 2-1, lo que da lugar a un partido de desempate que se jugará el martes, día 16, en terreno de juego que designará la Federación Oeste, si no están de acuerdo en elegirle los contendientes.

A los pocos minutos de comenzado el partido, marcó Abad un gol por los palentinos. Estaba mediado este primer tiempo, quando empataron los leoheses. Y ya no se movió el marcador hasta ocho minutos del final del partido en que marcaron los locales el tanto de la victoria. El dominio fué alterno. El guardameta cacabelense mejoró, si cabe, su actuación del domingo pasado en La Balastera.

Buena entrada en el campo y público entusiasta. El arbitraje aceptable.

Los palentinos presentaron el siguiente «once»:

Barrios; Carriedo, Esguevillas, Tascón; Castellanos I, Castellanos II; Maxi, Abad, Bercianos, Medina y Fernández.

Selecciones juveniles de fútbol

La castellana ganó en Gijón

Madrid, 14.—Campeonato de selecciones regionales juveniles:

GRUPO A

Norte de Africa, 1; Extremeña, 2.
Murciana, 1; Andaluza, 2.

GRUPO B

Asturiana, 0; Castellana, 2.
Gallega, 4; Oeste, 0.

GRUPO C

Balear, 1; Valenciana, 2.
Aragonesa, 2; Catalana, 4.

GRUPO D

Guipúzcoa, 4; Tinerfeña, 0.—Alfil.

GRAN PARTIDO DE LA SELECCION JUVENIL CASTELLANA

Gijón, 14.—Selección Juvenil Asturiana, 0, y Castellana, 2.

Castellana: G. Plata; Chillón, Corrales, Fores; Gonzalo, Pinto; Conde, Castronuevo, González, Viñas y Carlos.

Asturiana: Boudón; Villa, Poladura, Moro; Nanchón, Jaime (Carlos); Ansuriza, Chani, Eloy, Pocholo y Ansuriza I.

Arbitró Dilla, imparcial.

El equipo castellano hizo un partido magnífico, imponiéndose por su fútbol corto y preciso. A los 15 minutos, Castronuevo después de brillante jugada marca el primer tanto y tres minutos antes de finalizar Conde el segundo. El equipo castellano estuvo espléndido en todas sus líneas. Sus mejores elementos estuvieron en el ala derecha, que jugó magníficamente, siguiéndoles Viñas. Por los asturianos, Boudón. La selección castellana fué despedida con una enorme ovación por el gran partido desarrollado.—Alfil.

SEGUROS
INCENDIOS
ACCIDENTES
VIDA
AHORRO Y PREVISION
COSECHAS
GANADOS
EDUARDO CALDERON MARTINEZ DE AZCOITIA
PALENCIA

M.C.D.2022

I. Gráficas DIA

DIARIO DIA

TRABAJOS COMERCIALES
ARTISTICOS Y DE LUJO.
EDICIONES, FOLLETOS,
REVISTAS, LIBROS
Y CATALOGOS

Siempre calidad

MAYOR PRINCIPAL, 147
PALENCIA

En el Grupo 13.º sólo se jugaron dos partidos

Perdió el Salamanca en Plasencia

La nieve se cebó en nuestro Grupo. Y obligó a que se suspendieran todos los partidos anunciados a excepción de dos.
Los que se jugaron dieron los siguientes resultados:

Plasencia-Salamanca 2-0
Ponferradina-Júpiter 3-0

De los dos encuentros jugados, era interesantísimo el primero. El Salamanca trataba de afianzar su privilegiada situación. Dos puntos positivos más en su haber, y la cosa se hubiera clareado bastante para su bando. Pero no fué así. Los salmantinos supieron el dolor de la derrota en su visita a Plasencia. Y el equipo extremeño con esta victoria se coloca ya con 28 puntos en su casilla, por delante que tiene el Salamanca, y 27 el Burgos, éste con dos partidos menos jugados.

Sin embargo, por puntos positivos aún tiene el Salamanca cuatro más que el Plasencia, lo que indica que la diferencia que les separa es mayor que la que los dos primeros puntos a que aludíamos indican. Pero ello, no obstante, esta proximidad del Plasencia al Burgos y el Salamanca, no es nada grata a aquellos, que temen, con fundamento, que pueda surgir un imprevisto que les haga aún acercarse más.

El triunfo de la Ponferradina era esperado. Hay bastante diferencia sobre el Júpiter, y jugándose, además, en el campo de Santa Marta, era de esperar que la victoria fuera fácil para los bercianos, que suman ya, como el Plasencia, 28 puntos en su casilla. Con la circunstancia muy favorable para la Ponferradina que tiene seis positivos, no distanciándole del Salamanca sino dos puntos reales y otros dos positivos. Es decir, que aún es mayor la peligrosidad de la Ponferradina para los dos «gallitos» de hoy, que la del Plasencia.

En definitiva, que la cabeza también está poniéndose muy interesante, y que tanto charros como burgaleses tendrán que ir con los pies muy firmes, si no quieren encontrarse en las postrimerías del torneo con alguna sorpresa desagradable.

PARTIDOS PARA EL PROXIMO DOMINGO

Béjar (1)-Hullera (3).
Burgos (0)-Europa (3).
San Pedro (1)-Plasencia (3).
Salamanca (0)-PALENCIA (0).
Ciudad Rodrigo (0)-Arandina (3).
Cacereño (1)-Astorga (1).
Zamora (1)-Ponferrada (1).
Júpiter (0)-Juventud (3).

Los números que van entre paréntesis indican los goles que estos mismos equipos marcaron en el partido que jugaron entre sí en la primera vuelta del torneo.

Los demás resultados en TERCERA DIVISION

Grupo Primero

Vero 2, Pontevedra 1; Cambados 0, Lugo 2; Lemos 3, Corujo 1; Arenes 0, Arosa 1; Santiago 4, Zelta 3; Flavia 4, G. Peña 1; Fabril 3, Final 3.

Grupo Segundo

Barca 4, Calzada 1; Pelayo 0, Sayer 1; Marino 3, Langreano 2; Lavera 3, Praviano 0; Hispano 2, Final 4; Titánico 3, Carbayín 0; Ural 3, S. Martín 7; Entrego 8, Tuilla 3.

Grupo Tercero

Augusto 1, Cultural 4; Barreda 2, Solo 0; Naval-Larramendi, suspendido; Peña 0, Arenas 0; Guecho 3, Getxo C. 2; Abanto 2, Torrelavega 0; Peña 1, Erandio 0; Galdácano 2, Basconia 0.

Grupo Cuarto

Calafranca 0, S. Sebastián 5; Azkoitia 1, Tolosa 1; R. Unión 1, Tudelano 0; Iruña 2, Elgóibar 1; Eibar 4, Beasain 1; Alfaro 1, Anaitasuna 5; Mirandés 1, Vitoria 0; Vergara 1, Logroñés 3.

Grupo Quinto

Juventud 3, Ejea 1; Gallur 0, Montecarlo 1; Andorra 2, Mequinenza 1; Huesca-Jaca, suspendido; Sabiñánigo 3, Triasu 2; Fraga 4, Teruel 2; Binefar 2, Arenas 8; Amistad 3, Calatayud 0.

Grupo Sexto

Tortosa 0, Gerona 3; P. Seco 1, Mataró 3; Sans 2, Badalona 2; Puigreig 2, Amposta 2; San Andrés 2, Hospitalet 1; Lérida 3, Manresa 1; Iberia 3, Gimnástico 3; Olot 3, Europa 1.

Grupo Séptimo

Rapitense 1, Granollers 1; Samboyano 4, Mercantil 2; Vich 4, Júpiter 1; S. Martín 3, La Cava 0 (día 12); Sallent 0, Gava 3; Artiguense 1, F. Costs 2; Moncada 3, Manlleu 2; Figueras 5, Ripoll 1.

Grupo Octavo

Constancia 3, Murense 0; Menorca 3, Soller 2; Poblense 2, España 0; Manacor 3, Mahón 0; Binisalen 4, Alayor 0; Baleares 2, Soledad 0; Ciudadela 2, Felanitx 2; Alaro 4, Gardessar 1

Grupo Noveno

Alcira 2, Onda 1; Saguntino 2, Cullera 0; Onteniente 3, Alginet 1; Castellón 3, Villarreal 2; Gandia 3, Pego 1; Catarroja 5, Alcoyano 3; Portuarios 3, Carcagente 2 (día 13); Sueca 2, Olímpico 5.

Grupo Décimo

Cieza 1, Alicante 1; Albacete 3, Aguilas 2; Imperial 4, Almoradí 1; Villajoyosa 4, Orihuela 3; Cartagenera 0, Crevillente 2; Lorca 0, Novelda 1; Rayo 2, Callosa 4; Hércules 3, Eldense 1.

Grupo Once

Antequerano 4, Peñarroya 2; Adra 0, Málaga 1; Real Granada 1, Iliturgi 0; Linense 5, Guadix 1; Linares 8, P. Genil 0; Malagueño 1, Melilla 1; Pozoblanco 2, Ronda 0; Algeciras 1, Cordobés 0.

Grupo Doce

Sanluqueño 4, Barbate 2; Jerez 0, Puerto 0; Valverdeña 3, Portuense 1; La Palma 3, Riffien 0; Vitoria 1, Bollullos 0; Legrijana 0, Ayamonte 1; Utrera 1, Jerez Ind. 2; P. Real 3, Morón 0.

Grupo Catorce

Getafe 3, Carabanchel 0; S. Lorenzo 2, Aranjuez 1; Manzanares 2, C. Sotelo 0; Don Benito 1, M. Metálicas 0; Madrileño 1, Emeritense 3; Manchego 1, Alcázar 0; Guadalajara 3, Toledo 2; Leganés 1, Villarrobledo 3.—Alfil.

CARTELERA

TEATRO PRINCIPAL
Hoy, presenta la extraordinaria superproducción nacional «La fiel infantería». La película de todos los españoles.

TEATRO CINE ORTEGA
Función a las 7,45: «Fugitivos».

CINE PROYECCIONES
Continua desde las 3,30: «Río bravo» y «Testigo de cargo».

CINE CASTILLA
Continua desde las 3,30: «La guarida», «La casa 322» y «El renegado».

CINE OTERO
«Ahora y siempre» y «Sinuhe egipcio», cinemascope. Colores.

CIFICACION MORAL:
«La fiel Infantería» (5), «Fugitivos» (3), «Río Bravo» (3), «Testigo de cargo» (3R), «La guarida» (3), «La casa 322» (3), «El renegado» (3), «Ahora y siempre» (3R), «Sinuhe el egipcio» (3R).

BALONMANO

Otra amplísima victoria de "Educación y Descanso"

Derrotó al "A. A. La Salle" de Valladolid, por 24-6

UN PARTIDO SIN EMOCION. — Poco interés tuvo el encuentro disputado ayer por la mañana en el Estadio de la Juventud, con el que finalizaba la primera vuelta del Campeonato Regional. Sólo en los primeros momentos opusieron cierta resistencia los visitantes, ilusionados con el 2-2 que señalaba el marcador cuando iban transcurridos seis minutos de juego; después... «Educación y Descanso» fué consiguiendo goles y más goles con pasmosa facilidad y «La Salle» se vino abajo, sin juego con que oponerse al estilo sobrio y eminentemente técnico, al mismo tiempo, de los palentinos, y sin la moral que da la esperanza de conseguir un buen resultado.

El público, ese numeroso público que, ganado por la belleza del balonmano, acude domingo tras domingo al Estadio de la Juventud, tuvo que conformarse esta vez con calcular los goles que obtendrían los locales, algo deslavazados ayer, contagiados acaso de la deficiente labor de los «sallistas» y poco estimulados por lo fácil que les resultaba marcar tantos.

EL MAL MOMENTO DE «LA SALLE».—El conjunto vallisoletano había comenzado este campeonato con dos claras victorias y, tras ser derrotado por el Real Valladolid, sostuvo una enconada lucha el pasado domingo frente al «Aguilas»; todo el encuentro fué por delante en el marcador, viéndose desbordado en los últimos minutos por la mínima diferencia, al lograr sus contrarios dos goles dudosos. Ruente, su portero titular, agredió al árbitro y sufre ahora una penalización de tres meses de inactividad. Esto, unido a la baja de Martínez en los últimos encuentros, acaso influyera para mermar la confianza del equipo y hacer que saliese al campo derrotado de antemano. De todas formas, no acabamos de explicarnos algunas cosas, como por ejemplo, la desastrosa actuación de Emilio González, jugador que nos pareció extraordinario en el Trofeo «Diario Regional»; otro tanto decimos de la absurda táctica de dejar muchas veces a un hombre «en punta», pues tal sistema de juego, frente a un equipo tan experimentado como el palentino, sólo fatales consecuencias habría de acarrear al conjunto.

Ayer únicamente destacó Alonso, que, aun con faltas técnicas en su juego, con gran tendencia al «dobie», pasó bien el balón y, sobre todo, tiró magistralmente a puerta. Cumplió bien el portero, sustituto de Puente, en la primera parte, y batalló mucho Mela, aunque sin resultados prácticos.

«EDUCACION Y DESCANSO», EN POS DEL TITULO REGIONAL.—Ya hemos dicho que no fué el de ayer un partido brillante de los palentinos. Sin embargo, volvieron a demostrar la indiscutible autoridad de su juego y la asombrosa facilidad con que se desembaraza de sus contrarios por tanteos de escándalo. Pese a que ayer, por precipitación, no coronasen debidamente algunos avances, pese a lo remisos que anduvieron algunos jugadores para tapar huecos en la barrera defensiva y pese a la inseguridad de manos de otros —cosa en parte lógica por el frío reinante—, el equipo nos convenció una vez más de su clase y de que, en buena lógica, debe de proclamarse campeón regional, aun contando con las enormes dificultades que encierra el partido del próximo domingo frente al Real Valladolid, en la vecina ciudad.

INDIVIDUALIDADES PALENTINAS.—Ya hemos dicho que se cubrieron imperfectamente algunos huecos en la barrera defensiva palentina; además, Julio Ruiz, excesivamente confiado, junto a buenas intervenciones, tuvo fallos que costaron dos goles; a pesar de todo, se bastaron tres hombres para contener los ataques vallisoletanos, siendo estos baluartes defensivos Quique Hermoso, más en forma día a día; Hervella, siempre sobrio y eficientísimo, y Chema, más parco en el tiro a gol que antes y menos afiligranado en su juego, pero con mayor utilidad que nunca en el conjunto.

En el juego de ataque volvió a demostrar su tiro excepcional y gran momento de juego Molina, que ha marcado 30 goles en seis partidos; Julio Diez consiguió seis tantos, algunos vistosísimos, realizando a nuestro juicio su mejor partido de esta temporada, empañado por el único defecto de tirar excesivamente. Caminero recibió pocos balones en la primera parte e hizo brillantes jugadas en la segunda, aunque con cierto afán individualista. Labor oscura y muy eficaz la de Conde; otro tanto hemos de decir respecto a Revilla, que defiende a la perfección y pasa muy bien la pelota, con el «handicap» en contra de su poca potencia en el tiro a gol y escasa estatura para la barrera defensiva; Toral, jugador de gran fibra y enormes posibilidades, es el menos entrenado del equipo, pese a lo cual cumplió a satisfacción.

En resumen, individualmente los palentinos estuvieron bien; la labor de conjunto merece ya menos elogios.

DATOS PARA LA ESTADISTICA. —Arbitró el partido el colegiado vallisoletano señor Cancio; el encuentro no tuvo graves complicaciones y él fué lo suficientemente hábil para no buscárselas. En conjunto, su labor puede calificarse si no de perfecta, sí de imparcial y discreta.

El resultado final fué de 24-6, habiendo terminado la primera parte con el tanteo de 11-3.

Sólo se señaló un «penalty», favorable a los palentinos, que fué lanzado por Molina y detenido por el meta vallisoletano. Hubo una expulsión temporal, de dos minutos, del jugador visitante Alonso.

Una excelente jugada del equipo palentino, rematada por Caminero en espectacular salto.—(Foto Paya)

Un buen remate de Julio Diez, en el partido «Educación y Descanso», de Palencia-«La Salle», de Valladolid (Foto Payá)

Las alineaciones, con los correspondientes goleadores, fueron:

«A. A. La Salle».—Gómez; Trancón (1), Poblador (1), Peña; Emilio González, Alonso (3), Mela (1); Ausán, Montilla.

«Educación y Descanso». — Julio Ruiz; Molina (8), Quique Hermoso (1), Hervella; Conde (2), Julio Diez (6), Chema (2); Caminero (5); Toral y Revilla.—*H.*

La exposición pictórica de Oscar Pinar en la Oficina del Turismo

En la Oficina de Información de la Dirección General del Turismo, ha inaugurado su exposición de óleos el pintor Oscar Pinar.

Constituyen esta muestra pictórica 20 óleos, paisajes en su mayoría, entre los que abundan rincones urbanos.

Oscar Pinar, es un joven pintor conquense con entusiasmo y con vocación. En repetidas ocasiones ha expuesto, y los elogios tributados no se le han escatimado.

Observamos en su pintura, sobre todo, una línea recta de acción. Se define, nada más verla. Tiene enjundia, estilo claro y preciso, que son los que dan personalidad. Oscar Pinar tiene esa gran virtud de todo artista con pretensiones; personalidad. Ahora bien, observamos en su pintura cierta dureza de trazo. Con técnica moderna, usa mucho la espátula y los colores vivos, sin apenas combinación, lo que contribuye a acentuar perfiles y a dar ese tono brusco a su pintura.

Huye del retoque, parece que, llevado de un ímpetu vivo y juvenil, plasma lo que ve, consiguiendo bellos encuadros, con este juego de paleta encrespado.

Por eso sus cuadros tienen, dentro de una imprecisión de matiz, el encanto de lo agreste, de lo ingenuo. Es una pintura casi montaraz, y, en cierto modo, impetuosa. Participando su técnica de una escuela un tanto expresionista, a lo Van Gogh, también participa de su dureza de líneas y de colores crudos. Pero lo personal aflora, y la personalidad de Oscar Pinar, que es temperamental, plasma y encuadra con soltura, haciendo que sus cuadros, sencillos, casi ingenuos, tengan verdad y apasionamiento.

La exposición, que se abrió el día 11 y continuará hasta el día 21, está siendo muy visitada.

Félix Buisán Citores

Los alcaldes de Madrid, Cuenca y Valencia, visitan al ministro de Obras Públicas

Madrid, 15.—El ministro de Obras Públicas, señor Vigón, ha recibido a los alcaldes de Madrid, Cuenca y Valencia. En la entrevista, los alcaldes de las tres capitales citadas trataron de las posibles mejoras a realizar en las comunicaciones ferroviarias de Madrid a Valencia.

Con su electrificación, con la modernización del tramo de Utiel a Valencia y con el nuevo trazado de Huete a Madrid, se acortaría considerablemente el trayecto a la ciudad levantina, que quedaría a 350 kilómetros de la capital de España.

A continuación de esta entrevista con el ministro de Obras Públicas, los alcaldes se trasladaron al despacho del director general de Ferrocarriles, señor Lorenzo Ochando, con el que cambiaron impresiones acerca del mismo tema.—Cifra.

Campo a través escolar

Sobre un terreno completamente embarrado se celebró la prueba de campo a través de los Campeonatos Escolares en el Campo de la Juventud. Venció en la prueba Angel Tuñón, del equipo de Maristas, con un tiempo de 17'59". Por centros el triunfo correspondió al Colegio de Maristas, igualado a puntos con el Instituto. Antes del campo a través tuvo lugar la prueba de gimnasia en la que ganó el Colegio La Salle.

La fotografía recoge un momento del campo a través escolar que —suspendida la prueba de juventudes y juniors— es un preludio del Campeonato Provincial de cross, que se celebrará el próximo domingo día 21. —(Foto PAYA).

PROYECTAMOS Y REALIZAMOS

INSTALACIONES FRIGORIFICAS
ACONDICIONAMIENTO DE AIRE
SECADEROS AGRICOLAS E INDUSTRIALES
INSTALACIONES DE CAFETERIAS

INSTALACION COMPLETA DE SUPERMERCADOS

S.I. SEIJO, S.L.

Av. Gral. Sanjurjo, 3 — Teléfono 4871 — LEON
General Mola, 8 — Teléfonos 26812-25421 — VALLADOLID
Gran Vía, 10 — Teléfono 5813 — SALAMANCA

MAIZ... MAIZ... MAIZ...

Labrador, agricultor, aprovecha hasta el máximo el rendimiento de tus tierras, sembrando producto de gran rendimiento, se te garantiza la venta de toda su producción bien en MAZORCA, GRANO o SECO (A elegir).

INFORMES:

Secaderos Palentinos, S. L.

Teléfono 2973.—PALENCIA

LETRAS DE LUTO

Ante las numerosas expresiones de condolencia recibidas durante estos días, con motivo de la muerte de su esposo, don Juan Miras López, Topógrafo del Instituto Geográfico Catastral, fallecido en Palencia el pasado día 9 del actual y ante la imposibilidad de manifestar particularmente el agradecimiento a cada una de estas muestras de pésame y de sentimiento, doña María Dolores Barrenechea Sendino, tiene a bien expresar la honda y sincera gratitud por tales pruebas de condolencia, a través de estas columnas.

—Confortado con los Santos Sacramentos, ha entregado su alma a Dios en Revenga de Campos, don Mauricio Garrachón González, de 71 años de edad. Su muerte ha sido muy sentida, pues el finado se distinguió en vida por su laboriosidad y rectitud personal.

Testimoniamos nuestro pésame a sus apenados hijos doña Amelia y doña Antonina Garrachón de Bustos; hijos políticos, nietos, sobrinos, primos y demás familia.

—Cristianamente, ha descansado en la Paz del Señor, en Luarca (Asturias), don Santiago Santander Martín. El finado, licenciado en Filosofía y Letras que era, acreditó su personalidad intelectual en los diversos cometidos docentes que llevó a cabo, distinguiéndose por su afabilidad de trato, que le granjearon generales simpatías y aprecios.

Hacemos patente nuestra condolencia a su apenada esposa doña Joaquina Fernández López; hijo Santiago Tomás; hermanas doña Petra y doña Tomasita; hermanos políticos, sobrinos y demás parientes.

—A la avanzada edad de 79 años, y tras recibir los Auxilios Espirituales, ha fallecido don Santiago Alonso Rojo, jefe de Negociado de Hacienda, jubilado. Concurrían en el finado excelentes dotes personales, que había puesto de manifiesto a lo largo de su vida, granjeándose el respeto y simpatía de cuantos le conocieron y trataron.

Expresamos nuestro sentimiento a sus afligidos hermanos don Mariano, doña Julia y doña María Alonso Rojo; hermana política, sobrinos, primos y demás familiares.

CAJA HISPANA DE PREVISION CONTINUA PAGANDO PREMIOS

Por tercera vez en Cubillas de Cerrato 25.000 pesetas.
Por segunda vez en Otero de Guardo 15.000 pesetas.

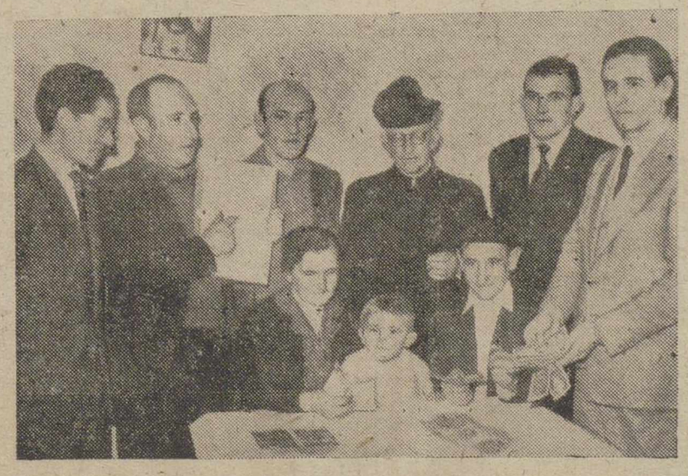

El afortunado niño Antonio Ortega Ortega, cobrando 25.000 pesetas en Cubillas de Cerrato y la afortunadísima familia Marina Mancebo que por segunda vez en un espacio de seis meses cobra 15.000 pesetas.
Personal de la Delegación de Palencia en el acto de liquidación de los títulos premiados.

Oficinas: Mayor, 242 - 1.º -- Teléfono 2964

REMOLQUES MARVISA
MAS LIGERO * MAS ROBUSTO
GRANDES FACILIDADES

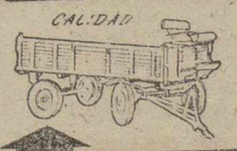

CALIDAD
EXPLOTACIONES INDUSTRIALES Y AGRICOLAS
MAYOR, 242
Teléfono 2502
PALENCIA

SEGUNDA DIVISION
GRUPO NORTE

Al perder el Orense en Ferrol, se afianza el Santander como líder

Por la cola hay varios equipos que continúan en peligrosa situación

BASCONIA, 3; INDAUCHU, 0

Bilbao, 13. — Basconia: Echevarría; Huertas, Esturo, Barrenechea; Arbulo, Iturriaga; Irazabal, Echevarría, Chechu, Lain y Argoitia.

Indauchu: Ibarreche; Azcueta, Bastida, Celayeta; Portilla, Uría; Quintela, Elorduy, Allende, Barrena y Latatu.

Arbitró Pintado, que ha tenido una actuación bastante desacertada.

Aunque el partido ha comenzado bien, con ataques del Indauchu, por lo que parecía iba a resolverlo con facilidad, le replicó bien el Basconia con un juego vivo y entusiasta. A los nueve minutos, el Basconia consiguia su primer tanto por medio de Chechu, que a la salida de un córner remató de cabeza. El Indauchu no tomó las cosas en serio y a los 24 minutos el mismo Chechu, de cabeza, marcó el segundo.

En la segunda parte el juego del Basconia decayó bastante, quizá satisfecho con el resultado del primer tiempo, mientras que el Indauchu continuó su juego de pases medios y lentos, sin profundidad. Faltando cinco minutos para terminar el partido, Chechu marcó el tercer tanto del Basconia, de tiro alto.

Han dado magnífico resultado los jugadores Iturriaga y Echevarría, cedidos por el Atlético de Bilbao. Por el Indauchu destacaron Ibarreche, Azcueta, Elorday, Portilla y Latatu.—Alfil.

LEONESA Y GIJON, EMPATE A CERO

León, 14. — Leonesa: Mambrilla; Campón, Secane, Gutiérrez; Trujillo, Caval; Lamcrena, Melia, Diego, Viesca y Baila.

Gijón: Madriles; Pellicer, Altisent, Emilio; Medina, Ortiz; Montes, Arbaiza, Iborra, Biempica y Herrero.

Arbitró Arce, muy mal. El campo registra buena entrada y el terreno de juego es un barrizal.

El árbitro tuvo una pésima actuación, sobre todo en el segundo tiempo, en el que anuló dos tantos a los locales, uno de ellos en forma inexplicable. El conjunto leonés hizo el mejor partido de la temporada, luchando continuamente contra un Gijón que solo se limitó a defenderse con un fuerte cerrojo y lanzando balones fuera. En este forcejeo los leoneses presicnaron casi continuamente, pero todos sus esfuerzos se estrellaron contra la labor defensiva de los visitantes, que se limitaban a no dejar jugar ni jugar ellos. Hubo algunos momentos sobre todo en el segundo tiempo, en que salió a relucir el juego brusco por parte de los gijoneses, que el árbitro no supo o no quiso cortar. Por los gijoneses no cabe destacar a ninguno, excepción hecha de su portero, que estuvo muy seguro. Todo el conjunto local jugó muy bien en sus líneas, con gran ligazón. En la segunda parte los saques de esquina que se sacaron contra el Gijón fueron prácticamente incontables.—Alfil.

CELTA, 4; DEPORTIVO CORUÑA, 0

Vigo, 14. — Alineaciones:

Celta: Padrón; Juan Manuel, Villar, Garbayo; País, Toni; Pintos, Olmedo, Gómez, Zamorita y Escobar.

Deportivo Coruna: Emery; Conar, Fonte, Anca; Manin, Rabadán; Serafín, Amancio, Rafa, Vigo y Veloso.

Arbitró bien, aunque con alguna meticulosidad, el colegiado vizcaino Torre Rodríguez.

En el partido de la rivalidad regional, el Celta se ha impuesto claramente al Deportivo coruñés, estableciendo desde el primer momento un dominio acentuado, por lo que la puerta de Emery pasó por numerosos momentos de peligro. El primer tiempo fué de gran calidad de juego, ya que el equipo local realizó un juego rápido y profundo. Iban transcurridos tres minutos, cuando País, a la salida de un córner, lanzó un tiro raso y cruzado, que valió el primer gol. El segundo, llegó a los 16 minutos y fué obra de Pintos, en una jugada personal, llegando hasta cerca de un poste de la puerta, para ceder a Zamorita, que fusila el gol.

En la segunda parte, ambos equipos acusaron el mal estado del terreno, disminuyendo la calidad de juego. A los 8 minutos, Escobar, con un chut a media vuelta, marcó el tercero, y a los 26, Fonte, de un tiro raso, logró el cuarto y último. Faltando tres minutos para la terminación, el delantero centro Gómez, hubo de ser retirado del campo, por sufrir una dolencia de estómago.

En el Celta destacaron Toni, Villar y Pintos, en la primera parte, y por el Deportivo coruñés, Fonte y los volantes.

El Celta lanzó doce córners, por cinco el Deportivo.—Alfil.

FERROL, 1; ORENSE, 0

Ferrol, 14. — Dirigió el encuentro, con errores, el colegiado castellano señor García González. A sus órdenes, los equipos presentaron las siguientes alineaciones:

Ferrol: Franklyn; Anca, Turón, Prado; Miguel, Tata; Pegaso, Vallejo, Malpica, Ledo y Aeropajita.

Orense: Gelucho; Sanmartín, Las Heras, Orbán; Felipe, José Luis; Cebrián, Pastor, Chicha, Rivera y Malet.

El primer tiempo transcurre con un juego de nerviosismo, presionando el Orense, que estuvo a punto de marcar en un magnífico cabezazo de Chicha. Se llegó al descanso con empate a cero.

En la segunda mitad jugó con más nervio y codicia el Ferrol; hay acosos ante el marco defendido por Gelucho y varios remates de la delantera ferrolana, algunos de los cuales llevaban factura de gol. El tanto que dió la victoria al equipo departamental fué logrado en un remate de cabeza a la salida de un córner, por mediación de Aeropajita, a los 26 minutos. Los minutos finales fueron de dominio del Orense, pero la buena actuación de Franklyn mantuvo imbatida su meta.—Alfil.

SANTANDER, 4; SESTAO, 2

Santander, 14. — Parcial actuación del colegiado señor Feal, que fué abroncado en numerosas ocasiones. A sus órdenes, los equipos presentaron las siguientes alineaciones:

Real Santander: Cardoso (Fermín); Pallás, Santamaría, Duro; Pardo, Montejano; Zaballa, Sampedro, Galacho, Coque, Yosu.

Sestao: Edu; Sangroniz, Pegaso, Letamendi; Rebollar, Lerma; Hernani, Izaguirre, Menchaca, Erdocia y Alonso.

La primera parte se ha caracterizado por la escasa calidad del fútbol practicado, jugándose a ritmo muy lento por parte de los locales. A los 5 minutos, se lesiona Cardoso de cierta consideración, aun cuando continúa en la puerta. El dominio corresponde a los locales, que imprimen mayor peligrosidad a sus ataques, obligando a Edu a intervenir con acierto en numerosas ocasiones. A los 15 minutos se lesiona Sampedro, y baja con ello el rendimiento de la delantera local. El Sestao se muestra como un equipo pegajoso e incómodo, amontonando jugadores en su área, apelando a todos los medios para sacudirse el dominio local. A los 26 minutos, en un contraataque forastero, Izaguirre tira a puerta, rechaza el poste y Cardoso introduce el balón en su propia puerta. Este gol encorajina al Santander, que se lanza a una tenaz ofensiva, fruto de la cual es el gol del empate, conseguido por Galacho, a los 40 minutos. Pasando tres del tiempo reglamentario, por distintas detenciones del juego, Montejano tira, el balón tropieza en un defensa y se convierte en el segundo gol para los locales.

En el segundo tiempo, Cardoso, que ha tenido que ser hospitalizado, es sustituido por Fermín en la puerta local. A los 5 minutos, Galacho, de imponente disparo, logra el tercero y a los 12 minutos, Santamaría se lesiona de consideración, aunque continúa en el campo. Dos minutos después, hacen a Sampedro un penalty que él mismo se encarga de transformar en el cuarto gol para su equipo. A los 35 minutos hacen un nuevo penalty a Sampedro y al no señalarlo el árbitro, se origina una gran bronca. Faltando dos minutos, Izaguirre, al ejecutar un indirecto, logra el segundo gol vasco.

Destacaron por el Santander, los volantes y los extremos, y por el Sestao, su portero, Izaguirre y Alonso.—Alfil.

BARACALDO, 3; AVILES, 1

Bilbao, 14. — Alineaciones:

Baracaldo: Fernández; Aitor, Zamacona, Ormaza; Aranguiz, Erana; Florez, Zorriqueta, Menchaca, Urruchurtu y Alonso.

Avilés: Manolín; Valentín, Morito, Chelona; Rendueles, Crive; Cuervo, Antonín, Florit, Félix y Sanjuán.

Arbitró aceptablemente el señor Teja.

El primer tiempo fué de neta superioridad local ante un Avilés que tuvo una actuación floja en su sistema defensivo. El Baracaldo consiguió su primer tanto por mediación de Menchaca que, a los 15 minutos, remataba de cabeza a la red.

Los dos equipos realizan cambios en sus alineaciones, debido a las lesiones de Morito y de Erana. A los 36 minutos se castiga a los visitantes con penalty, que sacado por Zorriqueta sale fuera, muy desviado. Con uno-cero en el marcador se llega al descanso.

En la reanudación pasa a ejercer una notoria presión el once de Avilés y a los 21 minutos empata a uno por un magnífico gol de Antonín. Los locales vuelven a la formación de salida y pasan a dominar la situación. Fruto de este dominio fueron los goles de Zorriqueta —a los 33 y 41 minutos— y a dos minutos del final, en otra pena máxima contra el Avilés, Menchaca desaprovechó la oportunidad de marcar el cuarto tanto, al estrellar el castigo contra uno de los postes.

Destacaron por los vencedores Fernández, Menchaca y Florez y por los vencidos, Florit y, Rendueles.—Alfil.

ALAVES, 2; SABADELL, 1

Vitoria, 14. — Alavés: Arocena; Basterechea, Bardají, Uribesalgo; Burgaña, San Emeterio; Montes, Chucno, Villanueva, Alcorta, Larrauri.

Sabadell: Rodri; Roca, Vilar, Rovira; Totorica, Irazoqui; Pagés, Daztira, Aloy, Parés, Castaños.

El arbitraje de García Callado, discreto.

Partido jugado con ventaja territorial para el Alavés. El equipo catalán abusó sobre todo su delantera del pase en corto sin llegar a profundizar en los avances aunque en algunas ocasiones hiciera intervenir al portero contrario. En conjunto el triunfo ha sido merecido para el Alavés. El primero en marcar fué el equipo catalán. A los 23 minutos, lanzando un saque de esquina muy ceñido Pagés que no sujeta el portero y al intentar el despeje un defensa lo introduce en propia puerta. A los 33 minutos el Alavés iguala aprovechando Villanueva un centro de Larrauri pasando de cabeza a Chucho y éste también de cabeza marca. El tanto del triunfo lo obtiene el Alavés a los 17 minutos de la segunda parte, por Larrauri, quien centra sobre puerta y tomando el balón un efecto raro, pega en el poste y se introduce en la puerta ante la extrañeza de todos. Destacaron por los visitantes la defensa —muy fuerte y segura—, los dos volantes y en la delantera el ala izquierda; por los locales los volantes y en el segundo tiempo Uribesalgo.—Alfil.

TARRASA, 1; CONDAL, 0

Tarrasa, 14.—En un partido de nervios y de juego brillante, el Tarrasa ha vencido por 1-0 al Condal. Arbitró el colegiado valenciano señor Villana, y los equipos fueron:

Tarrasa: Visa; Franch, Oliva, Segarra; Campos, Jienense; Boya, Rovira, Cruellas, Noya, Navarro.

Condal: Egon; Navarro, Salvador, Martínez; Sanchis, Corin; Vall, Durán, Julián, Domínguez, Maiquez.

Encuentro entretenido y jugado a gran tren, destacando el Condal por la rapidez de su delantera y las brusquedades de su defensa permitidas por el árbitro, sin embargo, el Tarrasa, aunque no hizo su mejor partido, se anotó dos puntos gracias a la seguridad de su portero y al mucho juego que los medios volantes entregaron a la delantera mientras que la vanguardia del Condal, a pesar de su rapidez, fué ineficaz ante la puerta.

El primer tiempo terminó con empate a cero. A los 16 minutos de la continuación, en una fase de brillante juego, el Tarrasa consiguió el único gol de la tarde, por mediación de Rovira, y, aunque después el Condal abrió sus líneas se lanzó al ataque no obtuvo resultado positivo alguno.

Destacaron, por el Tarrasa, Visa, Segarra, Jiménez, Rovira y Boy; y por el Condal, Martínez, Salvador, Corsin y Durán.—Alfil.

Exija a su proveedor...
Fantasit
...el auténtico laminado decorativo.
Es un producto: AISMALIBAR, S. A.

EL DIAMANTE
Plásticos para el hogar y la industria
Casado del Alisal, 28 Teléfono 1472
PALENCIA

Encuadernaciones de lujo y económicas
Gráficas AGUADO

La quiniela ganadora fué así...

1.ª Y 2.ª DIVISION	
Oviedo-Valladolid	1
At. Bilbao-Valencia	1
At. Madrid-R. Sociedad	1
Osasuna-R. Madrid	2
Elche-Betis	2
Sevilla-Granada	1
Zaragoza-Español	X
Barcelona-Las Palmas	1
Leonesa-Gijón	X
Celta-Coruña	1
Ferrol-Orense	1
Santander-Sestao	1
Alavés-Sabadell	1
Tarrasa-Condal	1

Plumas estilográficas y lapiceros automáticos
I. G. DIARIO-DIA
DE ENSEÑANZA
ESCUELA DEL MAGISTERIO DE PALENCIA

SECRETARIA

Relación de Títulos de Maestro de Primera Enseñanza que se encuentran en la Secretaría de esta Escuela a disposición de los interesados:

Celia Lombraña Villegas; Aurelia C. Mediavilla Valdeizán; Concepción Unamuno Adarraga; Gloria Sanz Ramos; Piedad Ruiz Alvarez; Enedina Quijano Llorente; Araceli Fraile Gutiérrez; Amelia Alvarez González; Ana Espinosa del Río; Presentación Roz Camarero; Mercedes León Martín; Ricarda Gútiez Abia; José I. Blanco Caballero; Begoña Roldán Fraile; Carmen S. Sesma Grande; Carmen Martínez Cuadrado; Ascensión Rojo Valverde; Carmen Rojo de Lamo; Micaela Rojo Pérez; Teresa del Monte Díez; Rosina Marigorta Monge; Faustina Mantín Vázquez; Isabel Martínez Miguel; Angeles Gómez Rodríguez; María Fuensanta Encina Losada; Ana G. Duque Julián; M.ª Pilar J. del Val de Arana; Isabel Miguel Gutiérrez; Adela Quindós González; Dolores Losada García; Eliduvina del Río Romero; Dolores Moreno Leiva; Anunciación de la Fuente Miguel; Rosa Ruiz López; Baldomera Balbás Herrera; Teódora Val Santos; Pilar González Fernández; María Jesús del Río Ortega; María Mercedes Argüello Blanco; Angeles Antolín Ramos; Eudoxia Gil Pastor; Esperanza Vega Pardo; Isabel Sanz Fernández; Asunción Igea Laporta; Pilar Domínguez Rodríguez; Carmen Martín Ortega; Leonor González Sandino; Daniela Plaza Amo; Evangelina González Gómez; Elisa Fuerte del Riego; Antonio Ibáñez Santos; Angel Urbón Armero; Antonio Méndez Arias; Víctor Fernández Díez; Manuel López Astray; José Luis García Fernández; José Conde Madruga; Francisco Redondo Villán.

Palencia, 15 de febrero de 1960.—La Secretaria.

SEGUNDA DIVISION
GRUPO SUR

Mallorca, Córdoba, Jaén y Levante empatados en positivos para el primer puesto

Almería, Extremadura, Badajoz y Cádiz parecen los condenados por la cola

REAL JAEN, 3; MESTALLA, 1

Jaén, 14.—Alineaciones:

Real Jaén: Bermúdez II; Anchía, Martínez Oliva, Cifuentes; Alvarín, Bermúdez I; López Rico, Santamaría, Anchotegui, Haro y Enrique.

Mestalla: Félix; Barrera, Pastor, Herrero; Castillo, Arnáiz; Areta, Miralles, Miguel, Guillot y Ficha.

Arbitró el Sr. Pardo Hidalgo que perjudicó con sus decisiones al equipo local, ganándose algunas broncas.

Partido muy igualado en el primer tiempo por la decisión y velocidad del Mestalla que salió al campo con juego abierto y codicioso. Hasta el punto de que en la primera media hora ejerció dominio territorial, pero en el segundo tiempo fué neto el dominio del Jaén, que se impuso totalmente y anuló a los visitantes.

A los 20 minutos el Mestalla abrió el marcador con un tanto logrado por Miguel. A los 24 llegó la igualada y fué obra de Bermúdez I.

En el segundo tiempo el árbitro anula un gol a Haro y señala un offside dudoso en momento de peligro para la meta del Mestalla, que fueron ocasiones de una fenomenal bronca. A los 21 minutos, Anchotegui marca el segundo tanto del Jaén y a los 32, Haro obtiene el tercero.

Por los locales, que hicieron un gran partido, destacaron la defensa y la media, sobre todo el veterano Bermúdez I. De los visitantes, el portero y la delantera, aunque ésta pecó de poca profundidad.—Alfil.

LEVANTE, 4; R. DE HUELVA, 2

Valencia, 14.—Alineaciones:

Levante: Ripoll; Torres, Arenas, Llona; Espejil, Camarasa; Eliseo, Joseito, Paredes, Marsal y Seguí.

Recreativo de Huelva: Zumalabe; Mesa, Herrera, Forcen; Padilla, Galacho; Anto, Rodríguez, Quirro, Echeandía y Ordaz.

Arbitró el colegiado catalán señor Domingo, que estuvo casero.

El Levante, que inició el encuentro dominando, en la primera jugada crea una situación de peligro y establece pronto un dominio bastante acusado. A los 28 minutos, al centrar un balón Espejil, rebota la pelcta en el brazo de un contrario y el árbitro concede penalty entre la protesta de los jugadores andaluces. Tira el castigo Seguí y marca el primer gol. A los 32 minutos, en una jugada por la izquierda, la delantera del Levante, centra Paredes y Eliseo remata de cabeza fusilando el segundo tanto. Ha dominado a lo largo de la primera parte el Levante, mientras que el Huelva apenas hizo unos pocos avances.

En la segunda mitad, al principio, se desarrolla con las mismas características de dominio del Levante. A los 20 minutos, Joseito marca el tercero y a los 26 Paredes remata el cuarto. El Huelva reacciona y a los 27 minutos, Ordaz marca el primero onubense. A los 38 minutos, Padilla chuta desde lejos, muy angulado, y marca el segundo tanto para el Huelva. Con 4-2 termina el partido.

El Levante ha hecho un partido flojo, notándose mucho la ausencia de Pasieguito, jugador que orienta y organiza el juego de la delantera.—Alfil.

CORDOBA, 1; RAYO VALLECANO, 0

Córdoba, 14.—Alineaciones:

Córdoba: Vicente; Simonet, Costa, Tini; Vila, Artime; Omar, Mena, Téllez, Paz y Brunet.

Rayo Vallecano: Quintero; Barragán, Gómez, Rodríguez; Buendía, Cobos; Bustillo, Peñalva, Hollaus, Nino y Escobosa.

Arbitró el valenciano Tomás López, bien.

Asistieron al partido muchos aficionados madrileños que no cesaron de alentar al Rayo Vallecano. En los primeros momentos ambos equipos se lanzaron en busca del gol y las metas pasaron por verdaderos apuros. A los 21 minutos se produjo un penalty por falta del meta del Rayo a Mena, que el árbitro no pitó, dando lugar a una fuerte bronca, saliendo el jugador lesionado. El campo embarrado restó vistosidad al juego, pero no interés. A los 27 minutos, Mena estuvo a punto de marcar, pero la pelota salió fuera. A los 40 minutos, el meta del Rayo y Téllez se lesionaron. Se llegó al descanso con empate a cero.

Nada más empezar la segunda parte, el Córdoba desperdicia una ocasión clara de marcar. El Rayo retrasa sus líneas como conformándose con el empate. Con ello dió lugar a que los cordobeses fuesen dueños y señores del partido. En una arrancada madrileña, a los 25 minutos, Hollaus estuvo a punto de marcar, pero el meta local logró hacerse con el balón. A los 39 minutos, Brunet, de cabeza, logró el primero y único tanto cordobés, en medio de una atronadora ovación. Con 1-0 terminó el encuentro.—Alfil.

PLUS ULTRA, 4; AT. ALMERIA, 0

Madrid, 14. — Sobre el barro del campo de la Ciudad Lineal y con escasa asistencia de público, se ha celebrado este encuentro de Segunda División que, por la enorme superioridad del equipo local, ha carecido de interés. El At. de Almería, no ha encajado mayor goleada, debido a la gran actuación del defensa central almeriense, Echarri, que fué el mejor jugador sobre el terreno. El Plus, pese al estado del campo, sólo encontró facilidades.

El primer tiempo terminó 2-0. Fueron marcados por Martín Esperanza, a los 30 minutos, de centro-tiro que batió a Javier por la escuadra opuesta a la que él, adelantado, cubría. A los 42, Villa, marcó el segundo gol, de penalty. Se invalidó un gol al Plus, por fuera de juego.

A los dos minutos del segundo tiempo, Martín Esperanza, vuelve a marcar en un barullo ante la puerta andaluza y tras una serie de remates y rechaces que el extremo plusultrista resolvió con oportunidad. Y a los 29, Llorens, en espectacular remate hacia atrás y a centro de Gento II, marcaba el cuarto y último gol del encuentro.

Quince corners sacó el Plus, por tres el Almería. Destacaron por el equipo visitante, Echarri, Javier y Fábregas, por el que se interesa el Granada; y por el Plus, Ramos, Alvarez y Gento III. Arbitró sin dificultades, el colegiado señor Arrechea, y los equipos se alinearon así:

At. Almería: Javier; Chiqui, Echarri, Alfaro; Loli, Luisito; Ricardo, Fábregas, León, Arza y Tiravit.

Plus Ultra: Sansón; Carvajal, Egusquiza, Casado; Ramírez, Alvarez; Gento II, Gento III, Llorens, Villa y Martín Esperanza.—Alfil.

SAN FERNANDO, 0; MURCIA, 1

San Fernando, 14. — Alineaciones:

San Fernando: Arbé; Jiménez, Lolín, Elorriaga; Fuyol, Periñán II; Yoyo, Guerrero, Lax, Mora y Menti.

Murcia: Campillo; Somarivo, Arnáiz, Chancho; Foncho, Aznar; Mesones, Greco, Abiertar, Amaro y Cortés.

Arbitró el colegiado señor Carmelo, con buena actuación.

El primer tiempo se ha jugado con alternativas en el dominio, si bien los avances locales ofrecieron mayor peligrosidad. La lluvia, que no ha cesado en esta parte, embarró aún más el campo, haciendo muy difícil el control del balón. Al medio minuto de iniciarse el partido, un centro de Cortés fué rematado de cabeza por Greco, consiguiendo el tanto de su equipo y el que sería definitivo de la victoria. En este período, con Campillo batido, los delanteros sanfernandinos en dos ocasiones echaron fuera y en otra Mora desaprovechó una oportunidad magnífica de marcar.

El segundo tiempo se caracterizó por un completo dominio del San Fernando, llevándose el juego sobre campo murciano constantemente. La acertada defensa que hicieron los forasteros fué clave para la obtención del triunfo, ya que se produjeron peligrosas jugadas en el área murciana con felices intervenciones de sus hombres de cobertura, entre éstos Campillo, que ha destacado por sus buenos reflejos. El San Fernando intentó buscar el gol en muchos momentos y en verdad estuvo a punto de conseguirlo, pero la falta de acierto en el remate lo impidió.—Alfil.

MALLORCA, 6; CADIZ, 2

Palma de Mallorca, 14.—Mallorca: Zamora; Arqué, Bolea, Guillamón; Currocale, Cobo; Czoka, Forteza, Laguardia, Oviedo y Villamide.

Cádiz: Sierra; Epi, García Verdugo, Montiel; Botana, García; Gabriel, Lorente, Jiménez, Antonio y Moreno.

El encuentro ha sido de una superioridad absoluta del equipo local, que en la primera parte ha cuajado un juego de una superioridad profunda, con una delantera inmejorable y de gran rendimiento. En la segunda, bajó bastante la calidad del juego, aunque el Mallorca ha seguido dominando y ha estrellado varios disparos en los postes. Por primera vez ha bajado un poco la defensa mallorquinista, que sigue siendo la menos goleada de Primera y Segunda División. El Cádiz ha trenzado varias jugadas en el centro del campo y se ha visto handicapado por la grave lesión de su jugador Gabriel que, en una caída fortuita, ha sufrido rotura de la tibia derecha, a los 18 minutos de la primera parte. En el Mallorca también se ha lesionado Guillamón, aunque éste ha continuado en el campo, pero como figura decorativa. Pese a estas lesiones, el encuentro ha sido jugado con corrección y los dos equipos fueron aplaudidos.

La primera parte ha terminado con el resultado de cuatro a dos. El primero en marcar ha sido el Cádiz, por obra de un certero cabezazo de Antonio, a los diez minutos de juego; Oviedo, a los 25; Arqué, a los 30; Forteza, a los 35, y Czoka a los 42, han conseguido los goles locales en este primer tiempo. Y a los 40 minutos, otra vez Antonio, el mejor de los gaditanos, consigue el segundo y último gol del Cádiz.

En la segunda parte, Laguardia, de penalty, a los 25 minutos y Czoka, a los 34, establecen la media docena del Mallorca.

Ha arbitrado imparcialmente, sin errores de bulto, el colegiado vizcaino Guericabeitia.—Alfil.

EXTREMADURA, 4; AT. DE CEUTA, 0

Almendralejo, 14.—Ceuta: Sunca; Pedreño, Pedrito, Céspedes; López, Aurre; Giner, Sebastino, Uriarte, Lora, Ayala.

Extremadura: Sánchez; Infantes, Enrique, Blanden; Vecino, Dardo; Peñafuerte, Juanín, Jiménez, Felix, Benito.

Inicia el juego el Ceuta con rápidos avances que pronto son contrarrestados por unos locales ya que su línea de medios se hace dueña del terreno. 15 minutos y el Ceuta se repliega al retrasar a López y Aurre que apoyan a la defensa por lo que el esfuerzo de los extremeños para marcar es tremendo. A los 17 minutos Juanín consigue el primer tanto en pase de Benito. El Ceuta realiza algunos avances, pero sin abandonar su defensiva. A los 40 minutos Vecino saca una falta fuera del área y Jiménez, de cabeza, obtiene el segundo. Los minutos finales de este tiempo son de intenso dominio local. En el segundo, los visitantes abren algo sus líneas aunque sin descuidar su defensa. López se adelanta para enlazar con Lora que a su vez se retrasa mientras que Aure apoya a la defensa. El Extremadura sigue con su juego profundo y a los 25 minutos Jiménez marca el tercero y a los 40 minutos el mismo jugador, de cabeza, el cuarto. El Ceuta ha causado una inmejorable impresión aunque no se viera el juego de su delantera ya que carecieron de medios por pasar estos a defender. Destacaron López, Pedrito y Giner; por el Extremadura, la gran labor de Vecino; Juanín, Infante, Blandón y Enrique.—Alfil.

TENERIFE, 3; BADAJOZ, 2

Santa Cruz de Tenerife, 14.—Tenerife: Santo; Tosco, Miranda, Pérez-Andreu; Villar, Alvaro; Tomás, Herrera, Julio, Padrón, Paco.

Badajoz: Escalada; Luzán, Bengochea, Alcáraz; Periquín, Galán; Magán, Juanas, Tacoronte, Cuteruelo, Cuesta.

Excelente arbitraje del colegiado valenciano señor Segrelles.

Los primeros minutos fueron de acoso local y en la primera jugada ya consiguió el Tenerife su primer tanto obra de Paco. Dos minutos después es Herrera quien marca el segundo y a los 3 minutos, Villar obtiene el tercero. El Tenerife aprovecha el desconcierto de sus rivales lanzándose en tromba sobre la meta del Badajoz que pasa por incontables momentos de peligro.

La segunda fase tuvo una tónica muy diferente ya que el Badajoz se lanzó abiertamente al ataque mientras el Tenerife, completamente agotado por el esfuerzo anterior, quedó a su merced. El primer tanto forastero lo consiguió Juanas a los 13 minutos y a los 32, Tacoronte, el segundo.

Destacaron por el Badajoz, Tacoronte y Cuteruelo, mientras que por el Tenerife su mejor jugador fué Herrera.

A los cuatro minutos de la segunda parte se resintió el meta Escalada de una lesión, siendo sustituido por García Sánchez.—Alfil.

MUDANZAS ARRIBAS
Nuevo Auto-capitoné
Plaza Mayor, 5. — Teléfono 1983
VALLADOLID

Trilladora HERN
FUERZA MINIMA NECESARIA: 15 HP.
PRODUCCION APROXIMADA: 750 Kgs./hora
Elevador de mies.
Fabricada con materiales de primera calidad.
Facilidad de recambios.
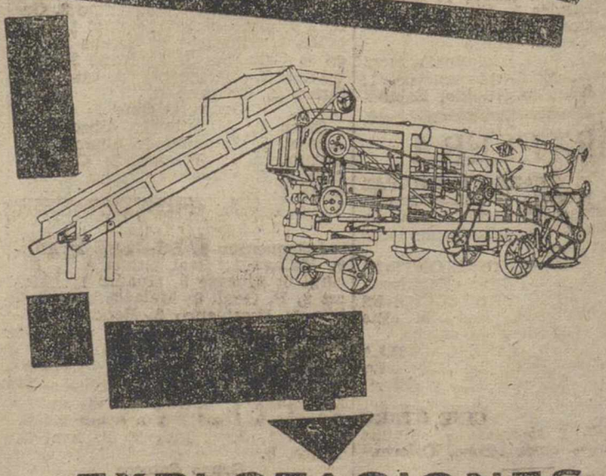
EXPLOTACIONES INDUSTRIALES Y AGRICOLAS, S. A.
Mayor, 242 - Tel. 25 02
PALENCIA

— HERNIADOS —
Hoy ya no deben sufrir molestias, peligros ni incomodidades usando el moderno y minúsculo HERNIUS AUTOMATICO, único creado para cada caso, que goza del mayor prestigio por su precisión, comodidad e inimitable seguridad, con la absoluta garantía de un perfecto resultado. Bajo medida molde y presc. facult. C. S. 16.392).
VISITA EN PALENCIA el jueves, 18 del corriente, de 10 a 1, en el CONSULTORIO del Doctor D. ISAAC BLANCO, Avda. José Antonio, 1, 2.º, izquierda.
Gabinete Ortopédico HERNIUS
Rambla de Cataluña, 34, BARCELONA - Montera, 32, MADRID

...SI VD. DESEA LOS ULTIMOS PROGRESOS EN
TELEVISION
adquiera seguidamente el
TELEVISOR
OPTIMUS
optimus RADIO T.V.
- LA IMAGEN DE LA REALIDAD
- CONTROL AUTOMATICO DE LINEAS
- DEFINICION PERFECTA
- SENSIBILIDAD, dos microvoltios
- EL MEJOR TELEVISOR DE FABRICACION NACIONAL

DISTRIBUIDOR
PASTOR
Calle Mayor n.º 130-Teléf. 2887
PALENCIA

ECOS DEL OBISPADO

Sobre el certamen catequístico de 1960

El «B. O. del Obispado de Palencia», publica la siguiente Circular del Excmo. Prelado:

Siguiendo las normas y consignas de la Sagrada Congregación del Concilio, anunciamos el Certamen Diocesano de Catecismo para el año en curso, proclamando con honda satisfacción el fruto abundante de instrucción religiosa que en los años anteriores se ha logrado mediante estos certámenes.

Una vez más agradecemos a los señores Arciprestes y Párrocos en general la valiosa cooperación prestada a esta grande obra de apostolado y asimismo expresamos nuestro vivo reconocimiento a los Colegios y profesores de escuelas, así nacionales como privadas, y por modo especial a los señores inspectores de Enseñanza Primaria, por su eficacísima colaboración, que a todos nuevamente pedimos con el mayor encarecimiento.

Siendo el fin principalísimo de estos Certámenes promover la instrucción religiosa en todos los niños y adolescentes, recomendamos con todo encarecimiento a los señores curas y a los señores maestros que hagan en forma colectiva, con todos los niños, la preparación para el certamen local, dejando para después de la selección de Campeón y Subcampeón locales la más diligente preparación de los seleccionados para el Certamen arciprestal o comarcal. Los victoriosos en éste, serán asimismo objeto de especial preparación para acudir al Certamen diocesano.

El Certamen se desarrollará en la misma forma que el de 1959 («Boletín» de febrero) y por el mismo procedimiento se designarán los campeones y subcampeones (niños o niñas) locales, comarcales y diocesanos en los tres grupos: primero, de 6 a 8 años, inclusive; segundo, de 9 a 11 y tercero, de 12 a 14 años.

Funcionarán los Tribunales de igual modo que el año anterior y en los mismos tiempos se hará la elección de campeones y subcampeones: los parroquiales en la «segunda decena de mayo» y los arciprestales o comarcales en la «tercera decena» del mismo mes. La competición para nombrar campeones y subcampeones diocesanos, se hará el día 6 de junio, lunes de Pentecostés, y por el procedimiento y en los locales del año último.

Anunciamos que, aparte de los diplomas y regalos a los vencedores en el certamen final, se darán diplomas y obsequios a los que triunfaron en las competiciones comarcales.

Y prometemos unos premios más valiosos y apreciables que los de años precedentes a los campeones de los tres grados o grupos, a los cuales se les darán también cien pesetas para el viaje, si son de fuera de la capital.

Finalmente, reiteramos a los señores curas y maestros el ruego y la consigna de que faciliten con tiempo a los señores Arciprestes los nombres de los niños que hayan resultado vencedores en cada localidad, así como la advertencia a los señores Arciprestes de que no serán admitidos al Certamen final los niños o niñas que no figuren en las listas que previamente formará el señor Secretario del Certamen, don Eugenio Calzada, a quien deberán facilitar los nombres del Campeón y Subcampeón de la respectiva comarca o arciprestazgo antes del 2 de junio

Palencia, 28 de enero de 1960.

† JOSE, Obispo de Palencia».

La Banda de Música interpretó su sexto concierto selecto

A base de música rusa, constituyó otro señalado éxito

En la mañana del domingo, la Banda Municipal de Música, bajo la dirección de don Andrés Moro, dió su concierto quincenal —sexto de la serie de invierno—, en el Teatro.

Según costumbre, el coliseo se veía repleto del adicto público que siempre arrastra tras sí la Banda.

En la presente audición, la norma hasta ahora seguida en la actual temporada, de dedicar la primera parte a un solo compositor, se altera, pues son tres, si bien de la misma escuela sinfónica rusa, los que llenan dicha parte.

Se componía ésta de las obras «Bocetos del Cáucaso», de Ivanow, con sus dos tiempos (En el campamento de los gitanos y Cortejo del Sardad), «Una noche en el Monte Pelado», de Mussorgsky y la Obertura Solemne «1812», de P. Tchaikowsky.

Marcan estas tres obras, dentro del trazo melódico común eslavo siempre nostálgico, sus claros contrastes. Reflejo, la primera, de una inquietud popular, pinta en expresivos tonos el paisaje y el alma rusa, siendo como una descripción sinfónica, rica en motivos y en instrumentaciones; es la segunda, como un estallido anímico, como un reflejo fantástico del sentimiento del músico, inmerso en las sombras de una noche, vehículo de los malos espíritus, que dispersa el amanecer y la llamada de bronce de las campanas eclesiásticas; y resume la tercera un canto triunfal, al modo épico, resaltando un estado de ánimo nacional, unas jornadas de lucha y de gloria, al vencer las armas y la estepa rusa al invasor napoleónico que se retira derrotado, entre el desgarro de su himno nacional, al que envuelve y superan las melodías populares rusas y la plegaria triunfal del pueblo en acción de gracias.

Tres temas diferentes, servidos por una fina línea melódica, riqueza rítmica y exquisita gama instrumental.

La Banda de Música, se mantuvo en su línea de madurez interpretativa, logrando magníficas versiones de las obras ejecutadas, y ganándose grandes ovaciones del público, tanto en estas obras como en la fantasía de la ópera «Marina», de Arrieta, el delicado intermedio de «La Leyenda del Beso», de Soutullo y Vert, y la patética y grandiosa pantomima de «Las Golondrinas», de Usandizaga, que cerraron el programa.

Solo hay un pero breve que oponer al gran éxito obtenido en esta audición: la repetición de las obras programadas. Su magnificencia las hace siempre apetecibles para el buen aficionado; pero sería conveniente que se fueran montando algunas otras novedades musicales, cuyas versiones en Banda aún no son conocidas por el público, y que éste recibiría con el agrado y entusiasmo que siempre presta la novedad, cuando esta es buena, naturalmente.—F. B. C.

Dietario

Martes 16 de Febrero de 1960

SANTORAL. — Santos: Faustino, Onésimo, confesores; Juliana, virgen; Porfirio, Julián, Elías, Isaías, Samuel, Daniel, Jeremías, Seleuco, mártires.

(Misa: Del Domingo precedente. Color: Morado).

Sale el sol a las 7'9 horas y se pone a las 17'49 horas. Sale la luna a las 21'58 horas y se pone a las 9'4 horas. Cuarto menguante, el día 19.

EL TIEMPO EN PALENCIA

Barómetro: A las dieciocho horas de ayer, 691'2; a las ocho horas de ayer, 693'5. — Temperaturas: Máxima de ayer, 1'2; mínima de hoy, 3'0 bajo cero.—Dirección del viento: A las dieciocho horas de ayer, NE; a las ocho horas de hoy, NE.—Humedad relativa media, 80 por ciento.

EFEMERIDES. — 1920: Muere en Palencia, su ciudad natal, el doctor en Medicina y notable arqueólogo don Francisco Simón y Nieto.—1623: Muere el P. Mariana. — 1670: Nace el político Macanaz. — 1808: Los franceses se apoderan de Pamplona.

La vida en la Región

La Cámara de Comercio de Zamora construirá un Museo de Semana Santa

Para el día 12 de Junio tendrá Salamanca su primera corrida de toros de la temporada

BURGOS

PROTECCION DE MENORES. — Por el Consejo Superior de Protección de Menores de España, dependiente del Ministerio de Justicia, acaba de aprobarse el proyecto de construcción en Burgos de un edificio destinado a «Escuela de Protección y Casa de observación de menores», por un presupuesto total de pesetas 2.247.070'14.

El nuevo edificio, cuyas obras serán sacadas a concurso en fecha inmediata, será emplazado en terrenos de La Castellana y dispondrá de campo de deportes, piscina, huerta, granja y multitud de servicios, destacando entre los de orden interno, un laboratorio sicológico.

LOGROÑO

COMISION DE LA CUENCA DEL EBRO. — En la Sala de Juntas del Gobierno Civil, ha tenido lugar una interesante reunión, presidida por el gobernador civil señor Elorza Aristorena, con el fin de constituir oficialmente la Comisión Provincial de la Cuenca del Ebro

Los asistentes —autoridades y jerarquías de los principales organismos provinciales—, acordaron, por unanimidad la designación de los cargos de vicepresidente y secretario en las personas del Procurador en Cortes por los partidos de la provincia y el secretario de la C. O. S. A.

Se mantuvo un amplio cambio de impresiones en relación con los problemas motivados por las avenidas del río Ebro, que han sido estudiadas sobre el propio terreno y se propuso como meta el coordinar y llevar a una mejor solución práctica los trabajos de los distintos servicios del Estado y entidades provinciales implicados en la rápida consecución de estos fines.

SALAMANCA

EL FESTIVAL DE LAS HERMANITAS. — El presidente de la Comisión organizadora del Festival taurino en beneficio de las Hermanitas de los Pobres, don Lucilo Escudero, ganadero y hombre de negocios taurinos, tiene en estudio una propuesta para el mismo, que se convertirá probablemente en corrida de toros.

La propuesta ofrece el cartel de los hermanos Enrique y Antonio Vera, Cascales y «El Trianero», con toros del hierro del Presidente de la Comisión. Del cuarteto propuesta la Comisión puede elegir la terna y aún anteponer un prólogo ecuestre a cargo de acreditado rejoneador.

La corrida sería fijada para el día 12 de junio, feria de San Juan de Sahagún, Patrono de la ciudad salmantina.

VALLADOLID

ENTREGA DE PREMIOS.— Con un lleno completo en todo el local, se ha celebrado ayer domingo en el Teatro Calderón, el festival organizado por «La Voz de Valladolid», para la entrega de premios de los ya tradicionales e importantes Concursos Navideños de dicha emisora.

Presidió el acto el director de la Red de Emisoras del Movimiento y director de «La Voz de Madrid», don Teodoro Delgado Pomata, a quien acompañaban las principales jerarquías vallisoletanas y el Rvdmo. y Excmo. señor Arzobispo, doctor García Goldáraz.

Comenzó el acto con la entrega de los premios, correspondientes a las distintas categorías de villancicos, coros, rondallas y agrupaciones así como de cuentos y narraciones.

El premio de Poesía fué entregado a nuestro compañero de Redacción, don Antonio Alamo Salazar, quien dió lectura de la poesía premiada, iniciando con ello un brillante festival artístico, en el que actuaron todas las agrupaciones, rondallas y coros premiados.

ZAMORA

INICIATIVA DE LA CAMARA.— La Cámara de Comercio e Industria de Zamora, ha acordado la construcción de un Museo para albergar las distintas figuras e imágenes de la Semana Santa zamorana, que hasta ahora se encontraban en parte en locales y paneras inidóneas para estos fines.

La Cámara, una vez obtenido el correspondiente permiso y autorización de la autoridad superior y conociendo la pobreza de recursos de la Junta Pro Semana Santa, así como la repercusión de la brillante Semana Santa zamorana, en todos los órdenes del comercio y la industria, ha adoptado tal decisión, que ha sido magníficamente recibida entre los zamoranos.

¡SERVIDORA DOMESTICA! Si tienes una edad comprendida entre los 55 y los 65 años, debes de saber que aún puedes afiliarte al Montepío Nacional del Servicio Doméstico. El plazo terminará el próximo día 31 de marzo.

PANORAMA ECONOMICO

Mayor sostenimiento en la Bolsa

MADRID. — (*Servicio de ARGOS especial para DIARIO-DIA*. Prohibida la reproducción).

La Semana en la Bolsa

Después de la nerviosa compostura del mercado nacional de valores en estas últimas semanas, la fisonomía de la contratación se nos presenta más equilibrada, con mayor tendencia al sostenimiento. Sin bruscas alteraciones, con cautela y marchando al compás de la actividad menos agitada a que obliga el negocio relativamente moderado de estos primeros días semanales, se van abriendo algunos focos de resistencia, que sitúan el tono general en un ambiente más confortador.

Advertimos en el momento presente en la Bolsa, dos fuerzas oponentes en espectativa de oportunidades mejores, que son las que en definitiva vienen formando la tendencia. Por una parte, el dinero preparado a la inversión, que cuenta con alcanzar cambios más bajos, más ajustados aún, antes de entrar decididamente en la liza bursátil; y de otra, ese papel abocado a una realización de mayor o menor perentoriedad, que aspira también a sacar el mayor provecho posible del compromiso en que se ve envuelto. Aunque en ambos elementos de la contrapartida, existe la poca convicción de que no han de ser exageradamente alterados los cambios que hoy conocemos.

El arancel, y los productos siderúrgicos

Sigue sin saberse nada en concreto, sobre cual vaya a ser el futuro inmediato del régimen arancelario que hasta el 31 de diciembre último ha venido protegiendo a determinados productos siderúrgicos nacionales. Si nuestros informes no son erróneos, parece que por parte de nuestras autoridades industriales se tiene el criterio de suprimir definitivamente la prerrogativa en cuestión.

La baja de los pedidos industriales

Aunque todo parece indicar que la agravación de la crisis de pedidos en la industria, con motivo de la retracción de la clientela ante los efectos del Plan de Estabilización, ha quedado contenida, no cabe duda que en un gran número de industrias, y de una manera concreta y particular en cuantas tienen relación con el hierro y el acero, todavía no acaban de anudarse las corrientes normales de los encargos, y el cliente sigue mostrando una clara tendencia a la reserva.

Continúa la baja de la madera

Hace unas semanas que había bajado el pino de Soria, en tablón de 3.000 pesetas el metro cúbico. Hoy vemos una cotización, en plan de circular, ofreciendo la madera sobre camión destino, a 2.650 pesetas. Y el pino Vizcaya, juega sobre el mismo precio. Es una fórmula nueva esta de ofrecer la madera al mismo precio en toda España, pero desde luego, es una manera de atraer compradores. Las noticias que nos llegan de otros centros productores de madera, nos indican también que la baja continúa, sin dejar lugar a dudas.

Importación de tractores extranjeros

Parece que en los próximos meses se van a importar bastantes tractores extranjeros, en clara competencia de precio con los nacionales. Hasta un 15 por 100 de diferencia a favor de los extranjeros, naturalmente, pues no tenemos noticias de que vaya a reducirse el precio de los nacionales. Quedará a favor de estos últimos la cuestión de la facilidad de repuestos, que es digna de tenerse en cuenta y la posibilidad de una unificación del parque. Sin embargo, la opinión generalizada es que en un próximo futuro, y contando desde luego con suministros más baratos, nuestros tractores podrán competir en precio con los procedentes del exterior.

Cincuenta mil automóviles españoles en 1960

Las previsiones de producción para el año en curso, establecidas por nuestros distintos fabricantes de automóviles, ascienden a unas 50.000 unidades, incluídas furgonetas, de cuya cifra el 60 por 100 corresponde a la SEAT. Los pesimistas creen que no se venderá tal número, máxime en este año en que existe una clara falta de numerario.

JOSE LUIS BARCELO
(Doctor «honoris causa» en Ciencias Económicas)

anuncios por palabras

Alquileres

DESEO piso pagando 800 pesetas. Teléfono 3792.

Automóviles

URGE vender coche «Ford», modelo 68, cuatro cilindros. B. Astudillo. Santiago Villarejo.

CAMION basculante gas-oil, seis toneladas, muy bien de todo, cualquier prueba, véndese. Teléfono 3020.

VENDO 4/4, 9.700 kilómetros varios extras. Razón Agencia DKW. Palencia.

Compras

CEBADA, avena, centeno, compro. Cereales Royuela. Alisal, 29. Teléfono 3107.

CEBADA y avena compra siempre Benigno Martín. Avenida Manuel Rivera, 5. Palencia.

COMPRO muebles, ropas y objetos usados. Alfonso VIII núm. 7. Teléfono 3685.

Fincas

VENDO casa frente estación, planta y piso, propia negocio. Venta de Baños. E. de la Cal.

SE VENDE casa, sitio céntrico, con piso libre Mariano García. Plaza España, 20 principal.

VENTA locales, propios cocheras, coches de línea, camiones pesados, entrada por dos calles, con cuatro puertas grandes. Pastor. M. Lafuente, 20.

CASA, vendo. Estrada, 17. Informes, carretera Burgos. Gabriel Martín.

VENTA pisos renta limitada, cuatro habitaciones, comedor, baño, cocina, galería, carpintería metálica exterior, aparatos sanitarios "Roca", cocina esmaltada, calefacción a voluntad. Precios interesantes. Pastor. M. Lafuente, 20.

FINCA, vendo, seis obradas, con casas y cuadras, linda con carretera Burgos. Gabriel Martín.

VENDO piso libre, llave en mano, exento de contribución 20 años. Informes, esta Administración.

RUSTICA productiva, recreo, seis hectáreas, cinco regadío, viñedo, frutales, labrantío, casa señores, guarda, tendido eléctrico propio, dos bodegas con mil arrobas envase, agua procedente canal Villalaco. Miguel Fernández. Torquemada.

VENDESE casa céntrica, dos pisos libres, gran oportunidad. Informes, calle Colón, 2, 2.º piso. Valladolid.

Ganados y aves

VENDO macho 3 años marzo, siete dedos, buenas formas. Salomón. San Cristóbal de Boedo.

GANADEROS: Disponemos existencias yeros, almortas, veza, algarrobas, pulpa y alfalfa empacada. Almacén Cereales Sobrinos Francisco Payo. Teléfono 3248.

SE VENDEN 60 ovejas churras, emparejadas con corderos quince kilos, o corderos solos. Marcelo Fuentes. Cisneros.

SE VENDEN tres cerdas York, primer parto próximo mes y verraco York de año, importado de Inglaterra. Frómista. Casa Botero.

VENDO diez ovejas emparejadas. Alberto García. Calzadilla de la Cueza.

VENDO chato para suero. Leopoldo Felices. Camino Torrecilla.

VENDO chota para suero. Conrado Frechilla. Venta de Baños.

NOVILLA segundo parto, recién parida, vendo. Tomás González. Astudillo.

CERDOS tres meses. Tercer Barrio. El Conejo.

VENDO cerdos al destete. Inés Moro, 27. Barrio del Cristo. Félix Ortega.

VENDO par mulas 6-9 años, cuatro dedos; un burro, dos cerdas abocadas parir, doce cerdos destete, 3 de 80 kilos. Alfredo Ramos. Población Campos.

GANADEROS pulpa de remolacha, vende Benigno Martín. Manuel Rivera, 5.

POLLITAS y pollitos muy seleccionados, piensos compuestos completos para ponedoras y pollitos, harina de pescado. Avícola California. José Antonio, 45. Teléfono 1455.

CERDOS destete, superiores, junto Cine Otero. Carrión, 10.

PARADA equina, buenos ejemplares, abierta al público. Franco. Extramuros Mercado.

VENDO cerdos destete. Anastasio Calderón. Carretera Villamuriel.

CASTELLANA negra «Gigante». Castellana blanca «Gigante». Tamaño y peso de huevos no conocidos hasta ahora. Gallos reproductores. Pollitos. Huevos de incubar. Explotación Agrícola «Masía San Agustín». Pinos Puente (Granada). Teléfono 70. Agenté Tejeda y Compañía, S. L. Berruguete, 3 y 5. Teléfono 1735.

POLLITOS Leghorn, Castellana negra y Rhodes. Avícola Conlux. Lonja, 1, teléfono 28204. Valladolid.

VENDO 28 ovejas emparejadas. Eladio Alonso. Dehesa de Romanos.

VENDO par mulas cinco años, seis dedos, prueba. Porfirio. Villabasta de Valdavia.

VENDO 70 ovejas emparejadas. Tratar. Ibáñez. Villotilla.

VENDO cerdos al destete. José Villagrá, 56.

VENDO 45 ovejas emparejadas. Para tratar, con Ubaldo Muñoz, en Espinosa de Villagonzalo.

CERDOS destete, vendo. Angel García. Grupo Baeza, calle Fábrica Nacional, 6. Palencia.

VENDO mula francesa 4 años, 7 dedos, toda prueba. Nicolás Miguel Cisneros.

VENDE 40 ovejas nuevas, emparejadas. Adrián Marcilla. Villorquite de Herrera.

TERNERO cuatro meses. Heras del Rosal. Félix Valiente.

VENDO 2 machos 3 y 4 años. Fortunato Arconada. Villadiezma.

Maquinaria y Reparaciones

SEMBRADORAS de todos los tipos, con ruedas metálicas y de goma. Distribuidoras de abono, de platos y cadena. Gradas o arañas. Gradas de estrellas y púas. Trilladeras. Cultivadores. Almacenes maquinaria Ortega y Ortiz de Zárate.

REMOLQUES y arados de tractor, bombas, grupos moto-bombas, motores, básculas, carretillas, poleas, correas, cojinetes, mangueras, tornillería y repuestos. Almacenes Pinacho.

SEMBRADORAS, gradas, arados, repuestos. Almacenes de maquinaria, Sobrinos de Fidel Diego, S. R. C. Palencia.

SUMINISTROS I. L. A. G. A. les ofrece toda clase de maquinaria agrícola, avícola, piscícola y láctea y sus repuestos, sin olvidar que ya dispone de segadoras agavilladoras modernas, montadas sobre bolas, así como un gran surtido de aperos, tanto para tractores como de sangre. Igualmente les ofrece un gran surtido en avicultura, ponederos, bebederos, tolvas, etc. Teniente Velasco, 7. Teléfono 1754.

NEUMATICOS, correas de ventilador, correas trapezoidales. Navamuel. Casado del Alisal, E. Teléfono 1937.

REMOLQUES diferentes capacidades para tractor y tracción animal, correas, poleas, carretillos y maquinaria en general. Tejeda y Cía., S. L. Palencia.

MAQUINAS punto, patente italiana, manuales, eléctricas. Ultimos modelos. Rematadoras. Bobinadoras. Enseñanza gratuita domicilio. Facilidades. Imperio. Montera, 32. Madrid.

Pérdidas

PERDIDA de dentadura postiza. Entreguen, Cardenal Cisneros, 2. Andrés Marcos. Se gratificará.

Préstamos

HIPOTECAS sobre fincas rústicas, urbanas, interés 4'5, tramitación rápida, absoluta reserva. Tristán. Montero Calvo, 22 Valladolid.

SOBRE fincas rústicas de primera calidad esta provincia, necesito 150 a 200 mil pesetas. Informes, esta Administración.

Trabajo

SE OFRECE costurera. Lope de Vega, 10. Sara.

GANE dinero fácilmente horas libres casa. Solicite información, procedimientos comprobados; reembolso 50 pesetas, asunto serio. Apartado 119. Pontevedra.

SE PRECISAN subagentes para ésta de motos Condo de 2 HP., cuatro velocidades, en 16.990 pesetas. Para informes, dirigirse a Teniente Velasco, 7. T. 1754.

FABRICA motocicletas y motocarros necesita Agencia en esa plaza. Informes a Ciclaza. Portal de Villarreal, 28. Vitoria.

FABRICA artículos ferretería y accesorios automóvil en aluminio, precisa representante esta provincia. Escribid con informes. Serapio Alberdi. Campo Palacios, 2. Teléfono 3271. Vitoria.

OBRERO con poca familia, buen sueldo, entendido en viñedo, para finca provincia Palencia. Dirigirse por escrito al apartado 55. Palencia.

SE PRECISA chico para oficina, 14 a 16 años. Dirigirse por escrito a Administración.

Transportes

TRANSPORTES hasta 7 toneladas. Teléfono 3805.

Traspasos

TRASPASO en venta o renta comercio de coloniales, vinos y carbones, facilidades de pago a convenir, instalaciones amplias, sitio céntrico. No contesto cartas. Nicasio Fernández. Herrera de Pisuerga.

Varios

"ROCA". Cuartos de baño y todos los accesorios. "La Hortensia".

FILTROS agua a presión, duchas, barras y cortinas para cuartos de baño y otros servicios. Ferretería Isasmendi-Madrigal.

VENDO pollitos mixtos Rhodes, Leghorn, pollas dos y tres meses, pollos tomateros, semilla alfalfa. Modesto Lafuente, 21. Enrique Lobete.

SE VENDE tractor «Cormick», 27 caballos, y trilladora «Ajuria» 1. Valbuena de Pisuerga. José Luis Aguado.

SE VENDE por adjudicación de tractor, un par de mulas de seis y siete años y seis mil kilos de alfalfa empacada. Isabelino Fernández. Magaz.

VENDO una mula a elegir entre cinco, 500 botellas vacías, coche turismo «Chevrolet» barato. Lucas Infante. Paredes de Nava.

ROCA, materiales de saneamiento con todos sus accesorios. Almacenes Grajal. Martínez Azcoitia, 15.

VENDO 44 chopos, máquina segar, una grada, un trillo, motor gasolina, 5 HP. "Lister". H. Macho. Olmos de Ojeda.

VENDO jatos de ocho meses, cerdos de cuatro meses y veinte carros abono. Señor González. Pastores, 10.

CEMENTOS, azulejos, tuberías de fibrocemento, ladrillos, tejas. "Materiales Arranz". Plaza León (Oficinas).

Vehículos

VENDO magnífico tractor «Case», 40 H.P., seminuevo, petróleo, origen modelo «Dex». Boadilla del Camino. Julio Pérez.

PARA adjudicaciones de tractores Volvo, de Suministros Ilaga, infórmense urgentemente de su representante en Teniente Velasco, 7. Teléfono 1754.

IGUALMENTE en estas señas les informamos sobre la adquisición de remolques totalmente metálicos, de 3 y 5 toneladas. Teniente Velasco, 7. Teléfono 1754.

CARRO de par nuevo vende Marino Delgado. Villaherreros.

VENDO tractor Fordson Major, como nuevo. Informes, esta administración.

VENDO carro de vacas, seminuevo. Para tratar. Gaudencio Bravo. Dehesa de Romanos.

Ventas

SE VENDE calefacción marca «Roca», completa, 80 elementos. Modesto Pajares. Paredes de Nava. No contesto cartas.

MADERAS de Soria, Bilbao, Galicia; tablas, tablones, alfanjías, ripia, barrotillo, tarimas, jambas, radios y pinas para carreteros y cuantas precise. Almacén de Maderas Pedro Manuel Gil. Antonio Maura, 9.

SE VENDE alfalfa sin empacar, en Magaz. Enrique Rodríguez.

VENDO corta cincuenta chopos y 4.000 a 5.000 kilos alfalfa. Alberto Díez-Andrino. Cevico de la Torre.

PUERTAS de habitación, traseras, cuadras y cuantas precise. Almacén de Maderas Pedro Manuel Gil. Antonio Maura, 9.

VENDO 100 cántaros de vino. Melgar de Yuso. Simón Arija.

SE VENDEN dos ruedas seminuevas, para 1.000 kilos. Carretera el Monte. Manuel Ortiz.

MOSAICOS La Carmina y materiales de construcción. Plaza Pío XII, número 4. Jesús Curieses.

TABLEROS Okúmen, Castaño, Novopán, Tablex en todas sus modalidades. Almacén de Maderas Pedro Manuel Gil. Antonio Maura, 9.

ALFALFA empacada muy bien henificada. véndese. Teléfono 1680.

CARNE novillo, especial para matanzas, desde 40 pesetas kilo, sin hueso. Carnicería "Alfonso". Parada coches Moreno.

ARBOLES frutales y jardinería. Dispongo de planta muy buena a 2.000 y 1.800 pesetas el 100. Almendros a 1.000 pesetas el 100. Viuda de Manuel Gimeno. Sabiñán (Zaragoza). Gran depósito en Valladolid. Avenida de Palencia, 43. Teléfono 27695. Señor Gimeno.

CAJAS de cartón gris y ondulado para envases de toda clase de artículos, embalaje cómodo, ligero, resistente y económico. Consulte a Industrias San Cayetano. Atrio de Santiago, 7. Valladolid.

MAIZ, alfalfa, vendo. Néstor Esteban. Torquemada.

Lea todas las semanas nuestro "SUPLEMENTO AGRICOLA"

Tractores BYELARUS de 45 CV. Diesel

Con triple elevador hidráulico.

Con motor adicional de arranque en frío.

Consumo de 4'25 lt. gas-oil por hora.

Precio con herramientas 184.900'00 ptas.

¡¡ENTREGA INMEDIATA!!

Información y trámite:

Ortega y Ortiz de Zárate, S. R. C.

Apartado, 58.—PALENCIA

SOCIETA DANTE ALIGHIERI

Concierto de violín y piano a cargo de los notables artistas italianos Franco Movello (violín) y María Gachet (piano)

En colaboración con la Filarmónica

Como ya hemos anunciado el próximo miércoles, día 17, tendrá lugar, a las ocho de la noche en el salón de actos de la Caja de Ahorros y Monte de Piedad de Palencia, un interesantísimo concierto de violín y piano que la Società Dante Alighieri, en colaboración con la Sociedad Filarmónica han organizado para sus socios.

Actuarán los eminentes artistas italianos cuyos datos biográficos ofrecemos a continuación:

El violinista Franco Novello ha nacido en Turín en 1929 donde se diplomó en aquel Conservatorio en 1946. Desde 1947 al 1950 fué discípulo del célebre violinista Vasa Prihoda, del que más tarde fué colaborador y con él participó en numerosos conciertos en Italia y en el extranjero, ejecutando, entre otros, el concierto en Re menor para dos violines y orquesta de Bach, y la «Prima Sinfonía» concertante para dos violines y orquesta de Viotti, de las que tienen la ejecución en exclusiva absoluta.

Ha tenido gran éxito en sus conciertos en Austria, Francia, Alemania, España, Italia, Líbano, Suiza y Turquía y se ha revelado como un nuevo astro en el firmamento concertístico contemporáneo.

Como solista ha actuado con orquestas, las más importantes de Europa, como la Sinfónica de la R. A. I. de Roma, de la R. AA I. de Turín, la Sinfónica de Colonia, de Estambul, etc.

Para la Cetra ha grabado los siguientes discos en microsurco: «Viotti-Prima», sinfonía concertante para dos violines y orquesta (con Vasa Prihoda y la Orquesta Sinfónica de la R. A. I. de Turín, dirigida por Ennio Gerelli); «Bach», concierto en Re menor para dos violines y orquesta (con Vasa Prihoda y la Orquesta sinfónica de la R. A. I. de Turín, dirigida por Ennio Gerelli).

Del arte interpretativo del violinista Franco Novello, «La Vanguardia Española», de Barcelona, escribió: —...«Un verdadero virtuosísimo en el uso del arco y en la fuerza de su expresión siempre clara, y en sus interpretaciones siempre personalísimas. Se trata de un joven artista que posee una gran riqueza de fantasía y al mismo tiempo una interioridad que sabe expresar por medio de seguros acentos de gran colorido...»

La pianista María Gache ha nacido en Turín y ha frecuentado el Conservatorio «C. Verdi», donde se diploma con «pieni voti» bajo la dirección de Rodolfo Carando. Desde 1956 desenvuelve actividad concertística como solista y como colaboradora. Ha actuado en muchas ciudades italianas y extranjeras, particularmente en Francia donde ha dado conciertos con el violinista Franco Novello. En la actualidad desempeña la cátedra de pianoforte principal en el «Cívico Instituto Musicale Brera», de Novara.

El programa será el siguiente:

Prima parte:

Beethoven, «Sonata Op. 12 núm. 3» in Mi bemolle maggiore: Allegro con spirito, Adagio con molt'espressione, Rondó (allegro molto). Tartini «Il Trillo del diavolo»: Larghetto affettuoso, Tempo giusto, Largo, Allegro assai, Largo, Allego, Largo, Allegro, Cadenza (de Vasa Prihoda) Largo.

Segunda parte:

Quaranta, Due Antiche Miniatura: a) Rosaura, b) Arlecchino. Novello, Malinconia. Paganini Prihoda, Sonatina. Paganini, Adagio. Sarasate, Jota navarra.

SOCIEDAD FILARMONICA

Recientemente, nuestros asociados pudieron beneficiarse de un recital de piano de la «Dante». Correspondiendo a esta atención, la Filarmónica ha decidido asociarse al concierto que se reseña y del cual también podrán disfrutar los filarmónicos, anticipando en cierto modo el concierto propio, que ya está preparado para el día dos (o el cuatro) de mayo próximo y que precisamente consistirá también en recital de violín-piano a cargo del mundialmente famoso violinista Henry Lewcowichz.

AURORA

Compañía Anónima de Seguros. — Domicilio social, BILBAO
SEGUROS, INCENDIOS VIDA Y ACCIDENTES
Subdirector en PALENCIA, D. Aquilino García González
Valentín Calderón, 5
SUBDIRECCIONES Y AGENCIAS en todas las capitales y poblaciones más importantes. — TELEFONO, 1800

M.C.D.2022

Madrid al día

Desahucio de varias familias que habitaban en un vagón

Una canción popular, convertida en anuncio de droguería

Absolución del firmante de un cheque sin tener fondos

Madrid.—(Crónica de Argos, especial para DIARIO-DIA. Prohibida la reproducción).

A veces, a los Tribunales llegan problemas que, aunque encierren cierto dramatismo para los protagonistas, resultan curiosos y hasta pintorescos para los demás, como tres muy recientes, en los que se ha resuelto el desahucio de unas familias alojadas en un vagón de ferrocarril, el de una popular canción utilizada publicitariamente y la absolución a quien firmó un cheque sin disponer de fondos en su cuenta corriente.

La Compañía del ferrocarril de vía estrecha de Aznalcóllar a Guadalquivir demandó a varias familias que desde hacía muchos años habían convertido en vivienda un almacén de carga y descarga y un vagón que había dentro del local. Los ocupantes alegaron que eran ellos los únicos propietarios del vagón y del almacén, por haber sido abandonados por la empresa, entonces dueña. Tanto el Juzgado de Instrucción como la Audiencia Territorial acordaron el desahucio de todos los demandados.

Recurrieron al Supremo, pero éste ha confirmado el lanzamiento, entre otras razones, porque los recurrentes no han podido probar que ocuparan aquellos locales continuadamente más de treinta años, y porque son precaristas, al no satisfacer ninguna renta o merced ni ostentar título alguno eficaz para la ocupación en derecho.

Todos recordarán aquella zumbona canción argentina, tantas veces repetida por la radio, de «Todos queremos más...». Una casa de droguería impresionó, para su propaganda radiofónica, esta canción en cinta magnetofónica, con su música exacta y con una ligera modificación en la letra, diciendo: «El que tiene un frasco quiere tener dos; el que tiene cinco quiere tener diez... Todos queremos más (nombre del producto)».

En presencia del respetable Tribunal se realizó la prueba pericial, haciendo que el magnetofono «cantara» la alegre composición argentina, para que dictaminaran los profesores del Real Conservatorio de Música don José Guridi y don Victorino Echevarría, mientras que por la defensa se presentaron a escuchar la desenfadada canción y emitir su informe el también profesor del mismo conservatorio don Modesto Rebollo y el maestro compositor don Agustín Bódalo. Pocas veces se habrá desarrollado ante un austero Tribunal una prueba tan divertida.

Lo grave vendría después, cuando el fiscal pidiera en sus conclusiones cinco meses de arresto para el encausado y 3.000 pesetas de multa, por un delito de defraudación de la propiedad intelectual, con reiteración, pues se radió desde agosto de 1955 a marzo de 1956, y cuando el acusador privado solicitara, además, 250.000 pesetas de indemnización. La defensa se ha basado en que en la vieja y aún no derogada Ley de Propiedad Industrial no pudieron tenerse en cuenta los modernos medios publicitarios, especialmente en radio, televisión y cine, pidiendo la absolución.

Circunstancias muy especiales han hecho que sea absuelto un señor que extendió un cheque sin tener fondos en su cuenta corriente. El hombre estaba construyendo una casa y pidió prestadas 7.000 pesetas, aceptando dos letras de 3.500 pesetas. No pudo pagar la segunda letra y, a petición del librador, la dividió en otras dos de 1.910 pesetas, que tampoco pudo pagar a sus vencimientos.

Entonces, el acreedor pidió al deudor que le firmara un cheque, aun a conciencia de que éste no disponía de fondos en su cuenta, al objeto de tener una garantía y utilizar en su día ese documento, que, habiendo sido expedido el 12 de agosto, llevaba fecha de 2 de octubre, fecha en que tampoco tenía el encausado dinero en el Banco.

A pesar de que el fiscal y el acusador estimaron los hechos como delito de estafa, ha triunfado la tesis del defensor, quien sostuvo que su cliente no era reo de delito alguno ni había engañado a nadie, pues no firmó el cheque para engañar al acreedor, sino por exigencia de éste, con ánimo de llevar al deudor a la cárcel si no pagaba.

¡EXITO CLAMOROSO! ALCANZO

en el

TEATRO PRINCIPAL

LA PELICULA DE TODOS LOS ESPAÑOLES

¡EL FILM MAS PREMIADO!

Premios otorgados por el SINDICATO NACIONAL DEL ESPECTACULO, año 1959:

Premio Especial del Jurado

Premio a la Mejor Música: Antón García Abril

Premio de Interpretación Femenina: Analia Gadé

Premio Honorífico a la 42 División de Montaña

¡EL MAYOR ACONTECIMIENTO DE TODOS LOS TIEMPOS!

Todos los días, a las horas de costumbre y en SESION ESPECIAL a las 3,30 de la tarde dedicada al público de la provincia

PARA QUE TODOS PUEDAN ADMIRARLO

Un físico francés asegura haber hallado la "ecuación unitaria"

Con ella intenta relacionar las fuerzas electromagnéticas, nucleares y gravitacionales

París, 14.—Un joven físico francés ha declarado que él ha descubierto la "ecuación unitaria", la cual científicos tales como Einstein y Louis de Bróglie estuvieron buscando para explicar el origen misterioso de las leyes del Universo.

El joven físico es Jean Charrón, de 35 años de edad, científico investigador de la Comisión de Energía Atómica francesa, y su teoría es un intento para relacionar las fuerzas electro-magnéticas, nucleares y gravitacionales.

Hay algunos científicos que creen que cuando se encuentren los lazos existentes entre estas tres fuerzas, se conocerán los secretos del Universo.

«He tratado de encontrar un sistema de ecuaciones que pueda describir no solo lo que uno es, sino también la realidad física no visible". "Yo he tratado de incluir en mi teoría todas las teorías existentes y de reconciliar la teoría general de la relatividad con los puntos de vista existentes de los teóricos de la Física Cuantitativa, así como los puntos de vista de los probabilistas», ha explicado Jean Charrón.—Efe.

El homenaje al Papa Adriano VI

Se celebrará mañana en Vitoria

Vitoria, 15.—El alcalde ha facilitado noticias sobre el homenaje al Papa Adriano VI, que se va a celebrar en esta capital, mañana día 16.

Han anunciado su asistencia el Nuncio de S. S., el director general de Organismos Internacionales, el Rector Magnífico de la Universidad Católica de Lovaina, los Alcaldes de Lovaina y Utrech, los embajadores de Bélgica y Holanda en España, los Rectores de las Universidades de Madrid, Valladolid, Salamanca y otras personalidades.

En la Casa del Cordón, en la que se hallaba alojado el Cardenal Adriano de Utrech cuando recibió las primeras noticias de su nombramiento para el Pontificado, habrá un acto conmemorativo de aquella fecha.

Se ha creado un matasellos especial de Correos, que se podrá utilizar durante todo el día 16 en los salones de Cultura de la Caja de Ahorros Municipal.—Cifra.

Mac Millan pasa unas horas en Las Palmas

Llegó a bordo del buque "Capetown Castle" y siguió viaje, en avión, a Londres

Las Palmas de Gran Canaria, 15.—El primer ministro inglés MacMillan, ocupaba en el «Capetown Castle», el departamento de lujo número 227. Apenas el buque anclo, comenzó a desembarcarse el equipaje, aproximadamente una tonelada de maletas pertenecientes a MacMillan y su séquito.

Frente al lugar donde atracó el buque se habían colocado banderas españolas. Una compañía de infantería de Marina, con bandera y banda de música se hallaba situada en el muelle para rendir honores.

Poco después de atracar el «Capetown Castle», subieron a bordo las autoridades civiles y militares, siendo recibidas en uno de los salones por el primer ministro inglés y su esposa. Hizo las presentaciones el cónsul inglés en Las Palmas. MacMillan conversó breves momentos con las autoridades, mientras le servían un café. A continuación, desembarcó el jefe del Gobierno inglés y cuando descendía por la escala, la banda militar interpretó el himno nacional de su país. Los viajeros del trasatlántico despidieron al primer ministro con aclamaciones, a las que correspondió agitando el sombrero.

Ya en el muelle, acompañado del capitán general de Canarias, revistó las fuerzas de marinería que le rendían honores y seguidamente las tropas desfilaron.

Terminado el desfile, el primer ministro inglés, acompañado del cónsul de su país y autoridades españolas, se trasladaron al Club Británico, donde la colonia de su país le dispensó una cariñosa acogida. Mac Millan pronunció unas breves palabras de salutación. En el recorrido del puerto al Club, la caravana hizo una rápida visita a la playa de Las Canteras.

Cuando el «Capetown Castle» navegaba a 50 millas de Frestown, se encontró con el buque escuela español, «Juan Sebastián Elcano». Entonces el buque inglés dió dos vueltas en torno al español, en señal de saludo. La tripulación del «Juan Sebastián Elcano», se alineó sobre cubierta, izándose su bandera.

A las diez menos cuarto, MacMillan abandonó el Club inglés y se dirigió al aeropuerto de Gando para emprender el viaje de regreso a Inglaterra.—Cifra.

EL PREMIER INGLES REANUDO EL VIAJE EN AVION

Las Palmas de Gran Canaria, 15.—Después que MacMillan abandonó el Club inglés, hizo un rápido recorrido por la ciudad, pasando por el pueblo canario. Luego atravesó el barrio colombino, deteniéndose su coche brevemente ante la puerta de la iglesia de San Antonio Abad, donde oró Colón, observando con atención la leyenda de la lápida que recuerda tal efemérides. Posteriormente realizó una rápida jira por el interior de la isla, para conocer los paisajes canarios. Recorrió unos 40 kilómetros y llegó al aeropuerto a las once menos cuarto.

El campo de aviación lucía una bella decoración floral y una gran alfombra de flores naturales cubría el espacio entre el albergue y el avión. Un grupo de señoritas, ataviadas con los trajes típicos regionales, acompañadas de rondallas, realizaron delante del primer ministro inglés, una exhibición folklórica, que el señor MacMillan contempló con todo interés. El jefe del Gobierno británico recibió luego diversos regalos de las autoridades, y a su esposa, le fué entregada una rica mantelería en encajes, para 25 cubiertos; a MacMillan se le regaló una artística plegadera, obra de la artesanía canaria, por las autoridades. Además, el presidente del Cabildo Insular le obsequió con una caja de puros de elaboración canaria, y le dió otra para Mr. Churchill.

En el aeropuerto el jefe del Gobierno inglés revistó una Compañía de Aviación, que rindió honores, a los acordes de los himnos de España y Gran Bretaña. Después desfilaron las tropas y en medio de una lluvia de flores, MacMillan subió al avión agitando el sombrero, tras despedirse de las autoridades, a las que expresó su agradecimiento por la recepción que se le tributaba en Las Palmas, que calificó de magnífica.

A las once y catorce minutos, el avión «Britania» despegó rumbo a Londres, pero antes evolucionó sobre Las Palmas, y voló también sobre el puerto, donde se encontraba el vapor inglés «Capetown Castle», que había traído al «premier» desde Suráfrica.—Cifra.

Escarde barato

aplicando herbicidas R·M· con el carro especial de la misma marca.

LANZ IBERICA, S.A. MADRID

Menor consumo Mayor eficacia

Sucursal en Palencia: Avda. MANUEL RIVERA, 38

La Marina argentina abre fuego sobre uno de los dos submarinos fantasmas

Inmediatamente se sumergió

Buenos Aires, 15. — (Urgente). — Se ha informado que unidades de la Marina de Guerra argentina han abierto fuego, desde muy cerca, contra uno de los dos submarinos cercados en Golfo Nuevo, cerca de Puerto Madryn. El sumergible inmediatamente de abrirse fuego contra él en la superficie, se sumergió.

Mientras tanto, el agregado soviético en Buenos Aires, Constantine Kourine, ha rechazado la idea de que los submarinos sean rusos. En el curso de una Conferencia de Prensa declaró: «Ninguna unidad naval soviética se halla próxima a las costas de América del Sur en estos momentos».—Efe.

APARECE EL CADAVER DE UN HOMBRE-RANA

Buenos Aires, 15.—El cadáver de un hombre-rana ha sido hallado en las cercanías de Escala Chica, en el Golfo Nuevo, según informacicnes sin confirmar de la Prensa de esta capital.

En ellas se dice que el buceador fué muerto hará unos cuatro días y que en su cuerpo, no se han encontrado señales que puedan identificar su nombre ni nacionalidad.

Se informa también que aparte de la descomposición, el cadáver representa señales de haber sido alcanzado por una carga de profundidad.—Cifra.

Una mujer, "ahogada" el 14 de Junio en Gijón, se ha presentado ahora viva al marido

Estuvo en un pueblo leonés, donde prestó servicio de asistenta

Gijón, 15.—El caso de la señora desaparecida en el mar y supuestamente ahogada, que acaba de presentarse en su domicilio sana y salva, después de siete meses, constituye el comentario general, y viene a crear una serie de pequeños problemas de carácter legal, que la autoridad está procurando resolver.

El día 14 de junio del pasado año, domingo, doña Guadalupe Rodríguez Moreno, de 45 años, con domicilio en la calle del Ecuador, barrio de La Calzada, acudió con su esposo y familiares, como todos los domingos, a bañarse en la playa de Aboño. Allí hicieron el almuerzo y, más tarde, la señora se metió en el agua para tomar su baño. Era una experta nadadora y, por ello, no extrañó a sus familiares, al principio, la tardanza en regresar al lugar en que estaban. Incluso algunos de ellos marcharon al domicilio creyendo que Guadalupe lo haría más tarde, una vez realizado su ejercicio de natación.

Pero la ausencia se prolongó de tal modo que, cundió la alarma y todos volvieron a la playa de Aboño, sin que la señora apareciera. Se hicieron indagaciones, salieron lanchas a la mar, se avisó a las autoridades de Marina y la búsqueda, durante todo el día, resultó infructuosa. En fechas sucesivas, equipos de buceadores realizaron rastreos en una amplia zona, sin encontrar el cadáver.

Naturalmente, se tuvo la plena certeza de que Guadalupe había perecido ahogada y que, tal vez, el mar arrastrara el cadáver hacia algunas rocas del acantilado. Con esta seguridad, fué inscrita su defunción en el Registro Civil y los familiares organizaron funerales por el eterno descanso de su alma, vistiendo un luto riguroso.

Transcurrieron los meses y ahora, el marido, don Manuel Barros, recibió una llamada telefónica citándole en la serrería mecánica que posee. Acudió a dicho lugar creyendo que era un asunto de negocios, y se encontró con la sorpresa de la presencia de su esposa, muy desmejorada.

Desde luego, la supuesta ahogada presenta algunos síntomas de enajenación mental. Por otra parte, se habla de graves problemas económicos que la afectaban el verano último, antes del día del «accidente». Lo cierto, al parecer, es que, en aquella ocasión, Guadalupe Rodríguez acudió a la playa llevando envueltos en una toalla vestidos y zapatos, porque ya tenía prevista la simulación. Anduvo escondida después de salir del agua, y, al oscurecer, se dirigió a pie hasta Oviedo, durmiendo en un prado al aire libre. Después se marchó a León, donde prestó servicio de asistenta a una familia, en un pueblo de aquella provincia, pero ahora, no pudiendo resistir más, decidió regresar a Gijón.—Cifra.

ANTIGUA COMPAÑIA

española de seguros trabajando todos los ramos, precisa representante para Palencia y su provincia. Absoluta reserva. Dirigirse con amplios antecedentes a señor San Miguel. Apartado de Correos 1.116.—MADRID

BANCO CASTELLANO

FUNDADO EN 1900

Domicilio Central: Duque de la Victoria, 12
Agencia Urbana n.º 1: Paseo de Zorrilla, 11. Valladolid
Surcursales en:
Madrid, Palencia, Santander, Segovia y Zamora
Capital: 25.000.000 de pesetas, totalmente desembolsado. Reservas en 31 de Diciembre de 1958: 35.000.000
CUENTAS CORRIENTES, CAJA DE AHORROS, DEPOSITOS EN CUSTODIA, CAJAS DE ALQUILER, NEGOCIACIONES, CREDITOS, GIROS y toda clase de operaciones de Banca
Operaciones del Servicio Nacional del Trigo
(Aprobado por la D. G. de B. B. e I. con el n.º 2.161)

¿Otro submarino desconocido?

La Armada holandesa en en aguas del Caribe así lo cree

La Haya, 14.—Un portavoz de la Armada Real holandesa ha dicho hoy que una flotilla naval holandesa que estaba realizando ejercicios en el Caribe había establecido contacto por «sonar» con lo que se cree es otro submarino no identificado.

El portavoz dijo que el contacto había sido establecido veinticinco millas Oeste de Willemstad, capital de las Antillas holandesas. Los barcos de guerra que establecieron el contacto con los «objetos no identificados» fueron dos destructores y un submarino.—Efe.

PENSAMOS ATACAR EN CUESTION DE HORAS

Puerto Madryn (Argentina), 15.—«Pensamos atacar en cuestión de horas», ha dicho el contralmirante Benjamín Motiz Colmán, comandante de la operación antisubmarina en el Golfo Nuevo, a un corresponsal periodístico; agregó que uno o los dos sumergibles continúan siendo detectados periódicamente por medio del «sonar».

Los modernos equipos de detección y cargas de profundidad comprados a Estados Unidos llegaron a Puerto Madryn la pasada noche, y se cree que hoy comenzarán a ser utilizados. La Armada ha cancelado todos los permisos, en una aparente preparación del esperado ataque.—Efe.

Se amplía hasta el día 21 el período de caza mayor

Madrid, 14.—Ante las condiciones meteorológicas adversas, que dificultan el ejercicio de la caza mayor, el Ministerio de Agricultura ha dictado una orden por la que se prorroga el ejercicio de dicha actividad cinegética. Hasta el tercer domingo de febrero inclusive.—Cifra.

El estado del cardenal Koenig es muy grave

Aunque su vida no peligra de momento, dice el parte oficial médico

Viena, 14.—Noticias de Zagreb dan cuenta de que el Cardenal Koenig, Arzobispo de Viena, se encuentra en gravísimo estado, después del accidente de automóvil que sufrió cuando se trasladaba desde la capital austriaca para asistir al entierro del Cardenal Stepinac en Zagreb. No obstante, un parte facultativo facilitado el domingo por la mañana, hace constar que su vida no corre peligro inmediato.

El comunicado oficial acerca del estado de salud del Cardenal Koenig, dice:

«Los cuatro médicos que atienden al Cardenal han encontrado varias heridas graves que, aparentemente, no alcanzan el cerebro. Por otra parte, no hay indicios de heridas internas graves. El Cardenal se encuentra en estado gravísimo, aunque su vida no peligre de momento».

«El Cardenal pasó la noche tranquilo. Ha recobrado el conocimiento y no ha sido objeto de ninguna operación».

Después de ser publicado el boletín médico acerca del estado de salud del Cardenal Koenig, uno de los médicos que le asisten ha declarado que a media mañana, el estado del paciente es un poco mejor. Médicos yugoslavos y austriacos celebraron una consulta, a primeras horas de la mañana. Se hallaban presentes el embajador austriaco, doctor Wilhelm Goertz y el cónsul general de Austria en Zagreb, el Cardenal deberá permanecer en el hospital de Varazdin durante unos siete días.—Efe.

CONSIDERABLE MEJORIA

Viena, 14.—El Cardenal Arzobispo de Viena, Monseñor Koenig, ha experimentado una considerable mejoría después del grave accidente de automóvil que tuvo ayer en Yugoslavia.

Los doctores yugoslavos que asisten al Cardenal dicen que la mejoría del purpurado se ha experimentado durante todo el día de hoy.

Informan, asimismo, que el estado de su secretario, doctor Helmut Kraetzl, también ha mejorado.—Efe.

Los toros en América

Curro Girón y Gregorio Sánchez triunfan en Caracas

Caracas, 15. — Segunda corrida en la nueva plaza de esta ciudad, lidiándose ocho toros mejicanos de Santo Domingo y las Huertas, bien presentados y bravos.

Gregorio Sánchez, cumplió en el primero y consiguió un gran éxito en el otro.

Curro Girón, bien en su primero y triunfó en el otro.

Alfredo Leal, quedó bien en los dos suyos.

Rafael Girón, no pudo lucirse en el cuarto por haberse roto la res un pitón contra un burladero. En el último, se mostró valiente.

Curro Girón y Gregorio Sánchez, fueron sacados de la plaza en hombros.—Efe.

GRAN TRIUNFO DE CIVIL EN LIMA

Lima, 15. — Con gran entrada, se ha celebrado una novillada en la plaza de Acho, lidiándose seis reses del Pinal. Cuatro bravos y dos mansurrones.

Luis Alviz quedó muy bien en el primero y cumplió en el otro.

Emilio Barrio Civil, obtuvo un gran triunfo en los suyos.

El Nene, muy mal en ambos.—Efe.

EN MERIDA (MEJICO), LOS TOROS DE ZATOLUCA, RESULTARON BUENOS

Mérida (Méjico), 15. — En la plaza «Mérida», se lidiaron seis toros de Zatoluca, que resultaron buenos, regular entrada.

Lorenzo Garza, bien en el primero y se superó en el otro.

Guillermo Carvajal, bien en el primero y cumplió en el otro.

Antonio del Olivar, se lució en el tercero y cumplió en el sexto.—Efe.

TOROS EN ACAPULCO

Acapulco (Méjico), 15. — Se lidiaron toros de Atlanga, que cumplieron, registrándose regular entrada.

Alfonso Ramírez «Calesero», cumplió en el primero y quedó bien en el otro.

Luis Procuna, cumplió en sus dos enemigos.

Rafael Rodríguez, bien en el tercero y valiente en el sexto.—Efe.

EN MAZATLAN

Mazatlán (Méjico), 15. — Buena entrada. Toros de Campo Alegre, mansos, y de San José de Buenavista, buenos.

César Faraco, breve en el primero y muy bien en el otro.

Joselito Torres, agradó en el segundo y brillante en el último.—Efe.

A LA SEGUNDA DE LA TEMPORADA EN BOGOTA ASISTIO POCO PUBLICO

Bogotá, 15. — Segunda corrida de la temporada a la que asistió poco público debido al tiempo lluvioso. Tres toros de Mondoñedo y tres de Clara Sierra, bravos en general.

Antonio Ordóñez, bien en el primero, pero mal matando. A su segundo, le hizo una magnífica faena.

El colombiano Vázquez, bien en el segundo y se lució en el otro aunque estuvo desafortunado con el estoque.

Diego Puerta, regular en el tercero y cumplió en el otro.—Efe.

Impresionario por Valentín BLEYE

EL CASO CHESSMAN

A Chessman se le ha negado de nuevo una de sus múltiples apelaciones a los Tribunales norteamericanos para que le sea conmutada la pena de muerte que sobre él pesa desde hace casi doce años.

El abogado del reo, G. Davis, ha presentado un nuevo recurso ante el Tribunal de Apelaciones, cuyo resultado desconozco cuando escribo estas líneas. En el recurso se pide la desestimación de la decisión del juez Chambers, de rechazar la petición de Chesman para apelar contra otro fallo de Tribunal inferior.

Es una complicada madeja, cada día más enredada, que tiene desconcertados a los jurisperitos de todo el mundo. Naturalmente, esto sucede en Norteamérica, de cuyas complicadas leyes judiciales no estoy muy bien informado. La cuestión del formulismo forense no es lo que me importa. Aquí lo que le desconcierta a uno es que la vida de un hombre puede estar pendiente de estos papeleos jurídicos, de estas idas y venidas de jueces y abogados durante doce largos años, sin que la ejecución se haya todavía llevado a cabo.

Ahora mismo Chessman se halla otra vez en la «celda de la muerte», esperando que dentro de cuatro días le metan en una cámara herméticamente cerrada y hagan caer unas bolas de cianuro sobre una jofaina de agua a los pies mismos del reo, que terminará de una vez sus días, envenenado por las emanaciones.

El problema de la pena de la muerte, o sea el derecho de la sociedad a disponer de la vida de un hombre para defenderse del delito, se ha debatido mucho. Hay ya demasiados artículos, demasiados dramas, novelas y ensayos sobre este peliagudo tema. No todos los países del mundo aplican el castigo capital. Muchos le tienen proscripto de sus Códigos y según han demostrado las estadísticas de estas naciones, parece que, no por ello, ha aumentado la criminalidad.

Todos los que lo hayan leído recordarán aquél capítulo de «Gog», —el libro genial de Giovanni Papini—, que se titula «El verdugo nostálgico». Era un punzante sarcasmo contra la pena capital. El verdugo, ya jubilado, se acordaba de su «arte» y trabajando como pinche de cocina, se dedicaba a decapitar, henchido de sádico placer «profesional», manejando el cuchillo con primor artesano, pollos, ánades y pavos.

La sociedad moderna, ultracivilizada, ya no se atreve a afrontar cara a cara esta tristísima realidad de la pena de muerte y, «humanizándose», suprimió las ejecuciones públicas. Ahora el acto tremendo de privar de la vida a un hombre se hace dentro de las mismas prisiones. Algo se avanza siempre en el camino de la Historia. Lo peor de todo es que hay registrados muchos errores judiciales en los que un inocente fué llevado al patíbulo. El más tremendo error judicial de nuestra era, fué el de Jesús en el Calvario.

El caso de Chessman —lo ha reconocido el órgano del Vaticano— constituye un testimonio casi inconcebible. La tortura de un hombre suspendido sobre su propia tumba, con plena conciencia, durante doce años, rebasa todos los límites de la crueldad.

¿Será ejecutado, por fin, Chessman?... Lo más probable es que salvado el atolladero jurídico, se encontrará algún medio de perdonar a este hombre que ha dejado un libro estremecedor contando su propia vida y la angustia de ver avanzar la muerte implacable durante años y años. Por sí mismo, el «caso Chessman» se ha convertido en el más formidable alegato contra la pena de muerte y la fragilidad de la humana justicia.

Ocho mil personas piden que Eisenhower impida la ejecución de Chessmann

Ginebra, 15.—Una petición firmada por 8.000 personas, ha sido enviada al presidente Eisenhower, solicitándose que impida que Caryl Shessman sea ejecutado el viernes.—Efe.

El ministro de Negocios Extranjeros de Portugal, a Madrid

Mérida, 15.—Después de haber visitado el cortijo de la Orden, el ministro de Negocios Extranjeros portugués, don Marcello Mathias, acompañado de los directores generales de Negocios Políticos y de Negocios Económicos y Consulares de su departamento; del segundo jefe de protocolo, Marqués de Jura Real y el ministro plenipotenciario, don Arturo Rodríguez Ruiz, que acudieron a recibirle a la frontera española, en representación del ministro español de Asuntos Exteriores y del gobernador civil de Badajoz; gobernador militar, presidente de la Diputación y obispo coadjutor, visitó la zona conocida por Las Vegas Bajas del Guadiana, del Plan Badajoz, deteniéndose en la presa del canal de Montijo.

Sobre las dos de la tarde llegó a Mérida el ministro y acompañantes, siendo recibidos por el alcalde y otras autoridades locales.

Después de la comida, el doctor Marcello Mathias y miembros de su séquito se detuvieron en el Parador de Oropesa, para tomar el té, trasladándose a continuación directamente a Madrid.—Cifra.

M.C.D.2022